



**ข้อบัญญัติองค์การบริหารส่วนตำบล
เรื่อง
งบประมาณรายจ่าย
ประจำปีงบประมาณ พ.ศ. ๒๕๖๘**



**องค์การบริหารส่วนตำบลดอนพรางหงษ์
อำเภอชะอวด
จังหวัดนครศรีธรรมราช**

จัดพิมพ์ ๒๕๖๘

အထွေထွေအချက်အလက်

၂၀၂၁

အထွေထွေအချက်အလက်

အထွေထွေအချက်အလက်



အထွေထွေအချက်အလက်

အထွေထွေအချက်အလက်

အထွေထွေအချက်အလက်

အထွေထွေအချက်အလက်

၂၀၂၁

၂၀၂၁

၂၀၂၁

၂၀၂၁



ประกาศองค์การบริหารส่วนตำบลควนหนองหงษ์
เรื่อง ประกาศใช้ข้อบัญญัติ เรื่อง งบประมาณรายจ่ายประจำปีงบประมาณ พ.ศ. ๒๕๖๘

ตามที่ นายองค์การบริหารส่วนตำบลควนหนองหงษ์ ได้เสนอร่างข้อบัญญัติ เรื่อง งบประมาณรายจ่ายประจำปีงบประมาณ พ.ศ. ๒๕๖๘ ต่อสภาองค์การบริหารส่วนตำบลควนหนองหงษ์ และที่ประชุมสภาองค์การบริหารส่วนตำบลได้พิจารณาและมีมติที่ประชุมเห็นชอบให้ตราเป็นข้อบัญญัติ เรื่อง งบประมาณรายจ่ายประจำปีงบประมาณ พ.ศ. ๒๕๖๘ เมื่อคราวประชุมสภาองค์การบริหารส่วนตำบล สมัยสามัญ สมัยที่ ๓ ครั้งที่ ๓ ประจำปี ๒๕๖๗ เมื่อวันที่ ๒ สิงหาคม ๒๕๖๗ และนายอำเภอชะอวดได้พิจารณาอนุมัติ วันที่ ๒๕ กันยายน ๒๕๖๗ แล้ว นั้น

อาศัยอำนาจตามมาตรา ๘๗ วรรค ๓ และ ๗๓ วรรค ๓ แห่งพระราชบัญญัติสภาตำบลและองค์การบริหารส่วนตำบล พ.ศ. ๒๕๓๗ และแก้ไขเพิ่มเติมถึง (ฉบับที่ ๗) พ.ศ. ๒๕๖๒ นายองค์การบริหารส่วนตำบลควนหนองหงษ์ จึงลงชื่อและประกาศใช้ข้อบัญญัติ เรื่อง งบประมาณรายจ่ายประจำปีงบประมาณ พ.ศ. ๒๕๖๘ ทั้งนี้ ให้มีผลใช้บังคับตั้งแต่วันที่ ๓ ตุลาคม พ.ศ. ๒๕๖๗ เป็นต้นไป

จึงประกาศให้ทราบโดยทั่วกัน

ประกาศ ณ วันที่ ๒๗ กันยายน พ.ศ. ๒๕๖๗

(นายวิโรจน์ จันทร์พูน)

นายกองค์การบริหารส่วนตำบลควนหนองหงษ์

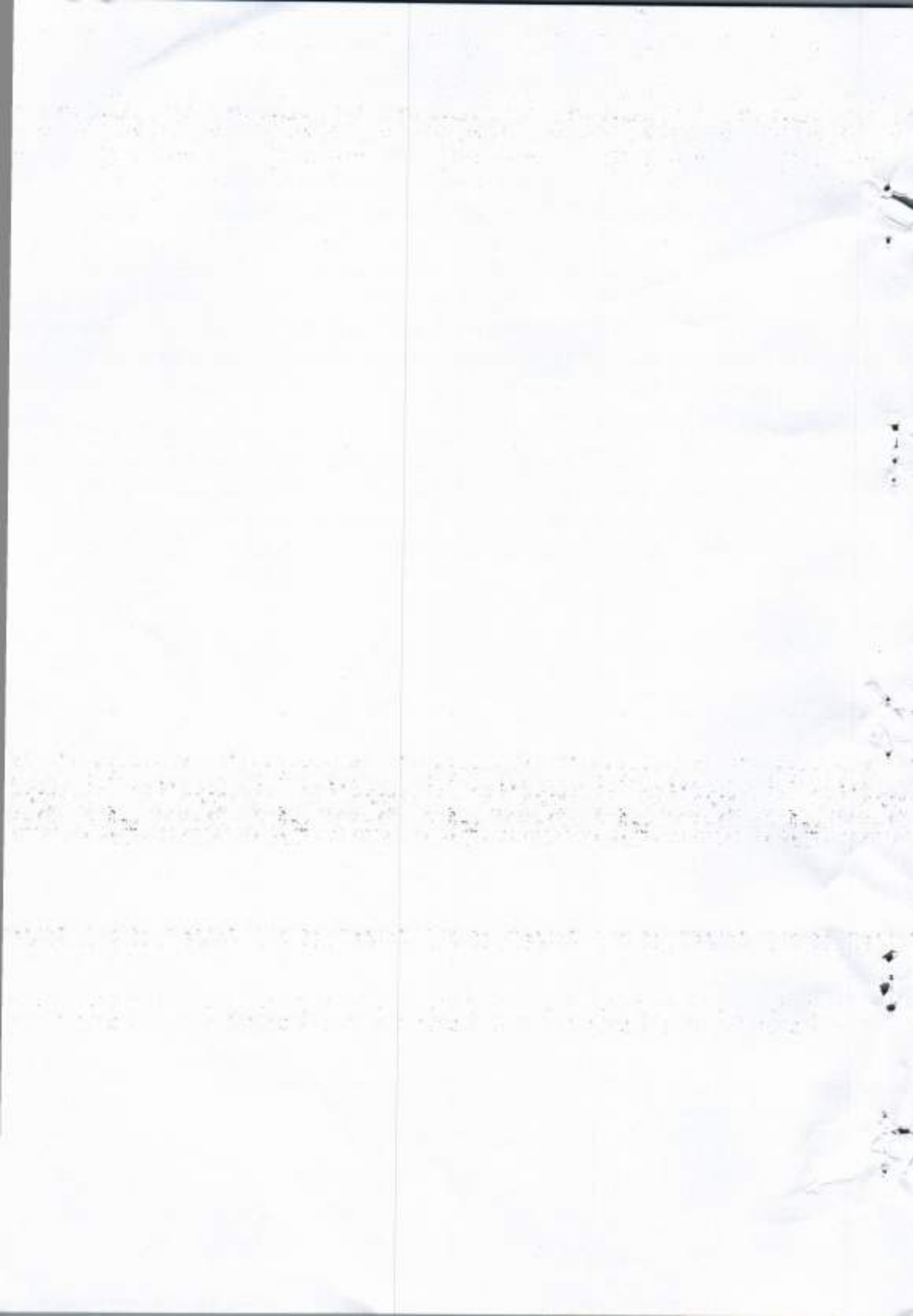

องค์การบริหารส่วนตำบลควนหนองหงษ์
เขต/อำเภอ ชะอวด จังหวัดนครศรีธรรมราช

99/9 ขอบกาโนไต้ ถนนบ่อล้อ - ลำทับ แขวง/ตำบล ควนหนองหงษ์
เขต/อำเภอ ชะอวด จังหวัดนครศรีธรรมราช 80180

พื้นที่

75.00 ตารางกิโลเมตร

ประชากรทั้งหมด

7,321 คน

ชาย

3,632 คน

หญิง

3,689 คน

ข้อมูล ณ วันที่ 5 สิงหาคม 2567

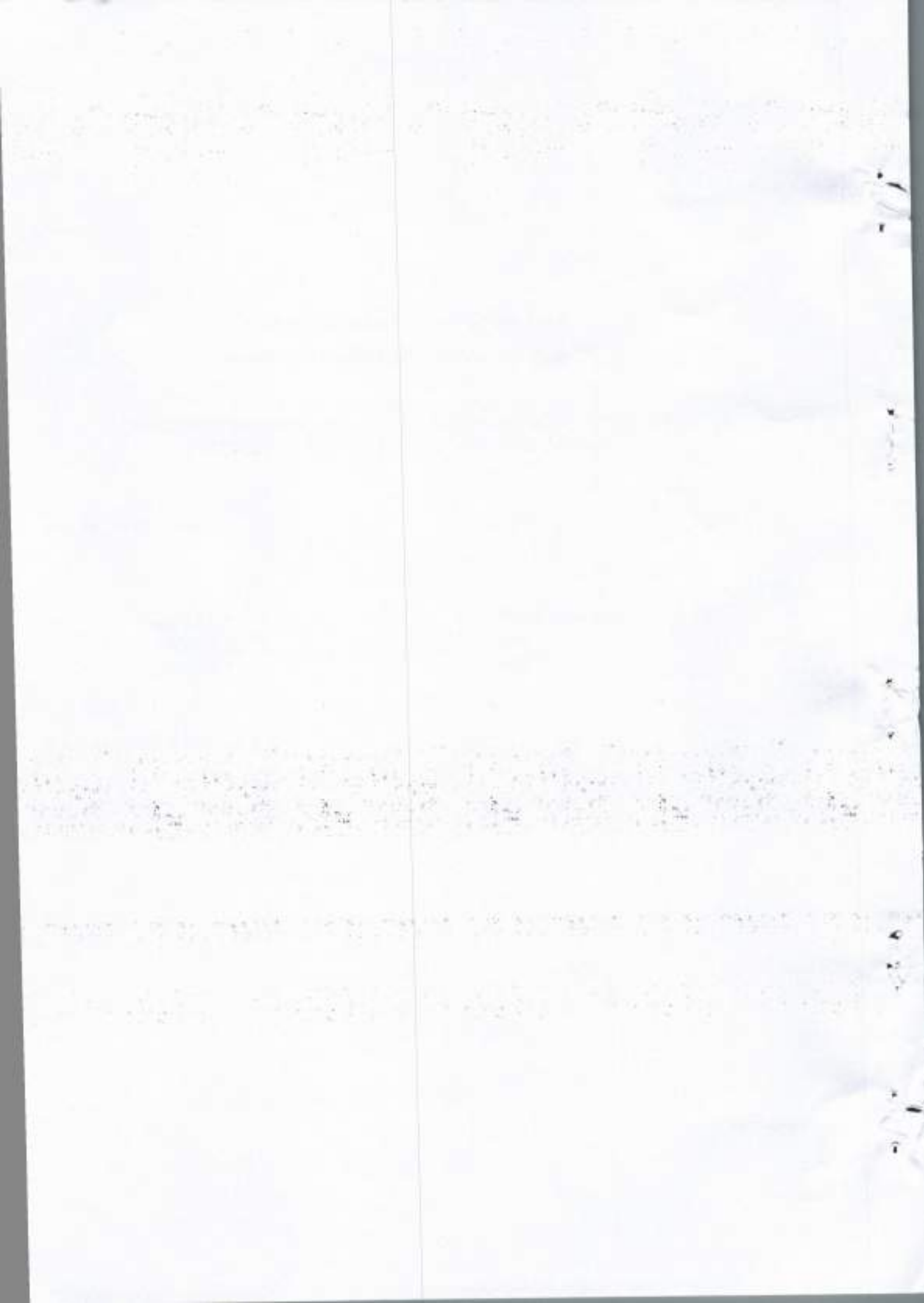



ส่วนที่ 1

คำแถลงประกอบงบประมาณรายจ่าย

ประจำปีงบประมาณ พ.ศ. 2568

ของ

องค์การบริหารส่วนตำบลควนหนองหงษ์

อำเภอชะอวด จังหวัดนครศรีธรรมราช

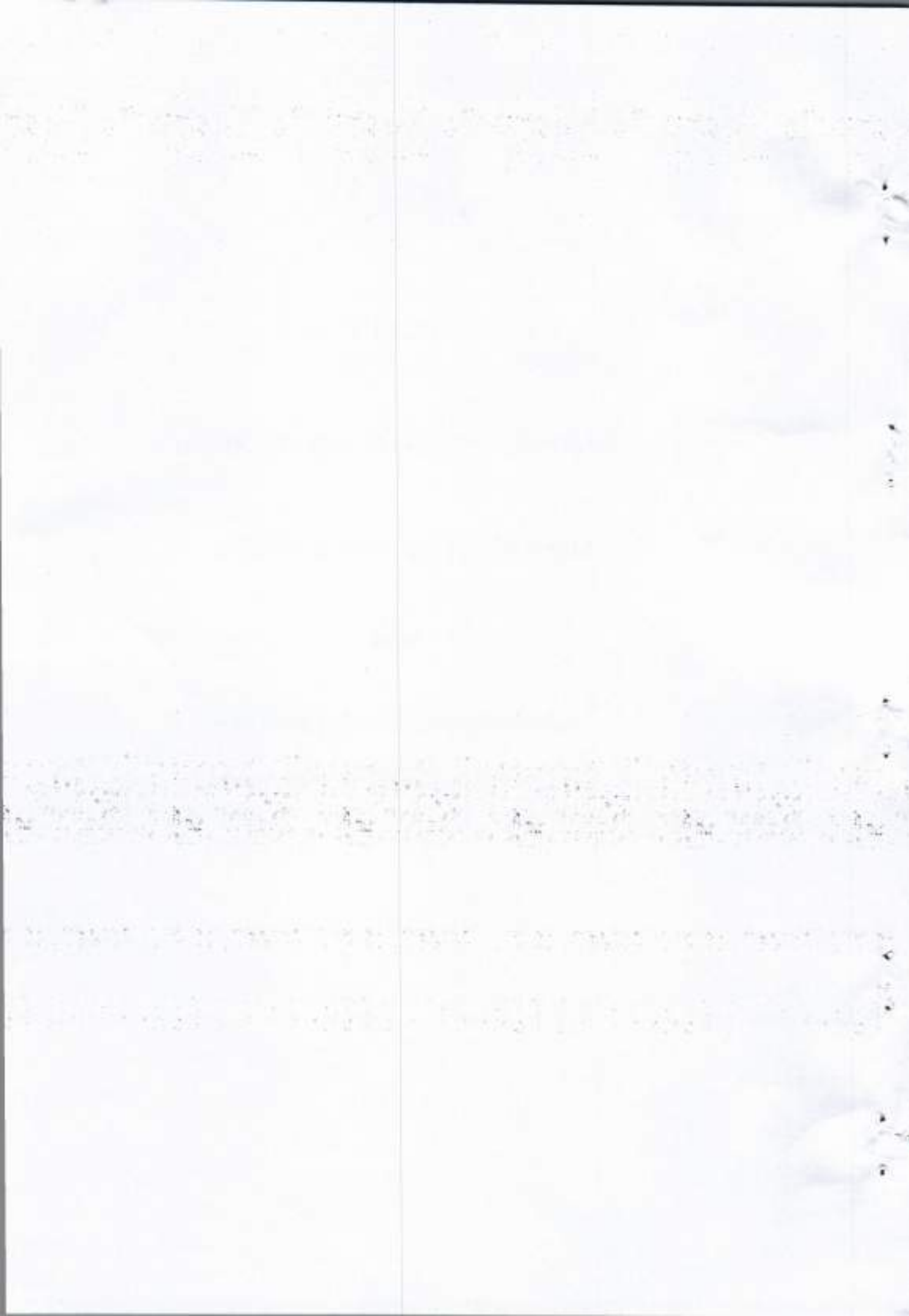

ประกอบงบประมาณรายจ่ายประจำปีงบประมาณ พ.ศ. 2568

ท่านประธานสภาฯ และสมาชิกสภาองค์การบริหารส่วนตำบลควนหนองหงษ์

บัดนี้ ถึงเวลาที่ผู้บริหารท้องถิ่นขององค์การบริหารส่วนตำบลควนหนองหงษ์ จะได้เสนอร่าง
ข้อบัญญัติงบประมาณรายจ่ายประจำปีต่อสภาองค์การบริหารส่วนตำบลควนหนองหงษ์อีกครั้งหนึ่ง ฉะนั้น
ในโอกาสนี้ ผู้บริหารท้องถิ่นขององค์การบริหารส่วนตำบลควนหนองหงษ์ จึงขอชี้แจงให้ท่านประธานและ
สมาชิกทุกท่านได้ทราบถึงสถานะการคลัง ตลอดจนหลักการและแนวนโยบายการดำเนินการ ใน
ปีงบประมาณ พ.ศ. 2568 ดังต่อไปนี้

1. สถานะการคลัง

1.1 งบประมาณรายจ่ายทั่วไป

- ในปีงบประมาณ พ.ศ. 2567 ณ เดือนสิงหาคม พ.ศ. 2567 องค์การปกครองส่วนท้องถิ่น
- 1.1.1 เงินฝากธนาคาร จำนวน 37,830,639.85 บาท
- 1.1.2 เงินสะสม จำนวน 84,718,333.14 บาท
- 1.1.3 เงินทุนสำรองเงินสะสม จำนวน 0.00 บาท
- 1.1.4 รายการกันเงินไว้แบบกักหนี้ยูกพันและยังไม่ได้เบิกจ่าย จำนวน 0 โครงการ รวม
- 1.1.5 รายการกันเงินไว้โดยยังไม่ได้กักหนี้ยูกพัน จำนวน 4 โครงการ รวม 1,115,000 บาท

1.2 เงินกู้ยืมค้าง จำนวน 0.00 บาท

2. การบริหารงบประมาณในปีงบประมาณ พ.ศ. 2566

2.1 รายรับจริง จำนวน 48,143,875.34 บาท ประกอบด้วย

หมวดภาษีอากร	จำนวน	613,965.27 บาท
หมวดค่าธรรมเนียม ค่าปรับ และใบอนุญาต	จำนวน	272,211.79 บาท
หมวดรายได้จากทรัพย์สิน	จำนวน	133,272.80 บาท
หมวดรายได้จากสาธารณูปโภค และกิจการพาณิชย์	จำนวน	47,535.00 บาท
หมวดรายได้เบ็ดเตล็ด	จำนวน	392,673.75 บาท
หมวดรายได้จากทุน	จำนวน	0.00 บาท
หมวดภาษีจัดสรร	จำนวน	22,860,917.73 บาท
หมวดเงินอุดหนุน	จำนวน	23,823,299.00 บาท

2.2 เงินอุดหนุนที่รัฐบาลให้โดยระบุวัตถุประสงค์ จำนวน 10,806,149.00 บาท

2.3 รายจ่ายจริง จำนวน 41,417,116.84 บาท ประกอบด้วย

งบกลาง	จำนวน	12,071,373.00 บาท
งบบุคลากร	จำนวน	13,202,114.05 บาท
งบดำเนินงาน	จำนวน	9,119,167.79 บาท
งบลงทุน	จำนวน	4,317,200.00 บาท
งบเงินอุดหนุน	จำนวน	2,707,262.00 บาท
งบรายจ่ายอื่น	จำนวน	0.00 บาท

2.4 รายจ่ายที่จ่ายจากเงินอุดหนุนที่รัฐบาลให้โดยระบุวัตถุประสงค์ จำนวน 5,521,764.00 บาท

2.5 มีการจ่ายเงินสะสมเพื่อดำเนินการตามอำนาจหน้าที่ จำนวน 0.00 บาท

2.6 รายจ่ายที่จ่ายจากเงินทุนสำรองเงินสะสม จำนวน 0.00 บาท

2.7 รายจ่ายที่จ่ายจากเงินกู้ จำนวน 0.00 บาท

ประกอบงบประมาณรายจ่ายประจำปีงบประมาณ พ.ศ. 2568

องค์การบริหารส่วนตำบลควนหนองหงษ์

อำเภอชะอวด จังหวัดนครศรีธรรมราช

1. รายรับ

รายรับ	รายรับจริง ปี 2566	ประมาณการ ปี 2567	ประมาณการ ปี 2568
รายได้จัดเก็บเอง			
หมวดภาษีอากร	613,965.27	665,500.00	681,000.00
หมวดค่าธรรมเนียม ค่าปรับ และใบอนุญาต	272,211.79	372,500.00	336,000.00
หมวดรายได้จากทรัพย์สิน	133,272.80	150,000.00	200,000.00
หมวดรายได้จากสาธารณูปโภค และกิจการพาณิชย์	47,535.00	100,000.00	80,000.00
หมวดรายได้เบ็ดเตล็ด	392,673.75	360,000.00	120,000.00
รวมรายได้จัดเก็บเอง	1,459,658.61	1,648,000.00	1,417,000.00
รายได้ที่รัฐบาลเก็บแล้วจัดสรรให้องค์กรปกครองส่วนท้องถิ่น			
หมวดภาษีจัดสรร	22,860,917.73	24,352,000.00	25,083,000.00
รวมรายได้ที่รัฐบาลเก็บแล้วจัดสรรให้องค์กรปกครองส่วนท้องถิ่น	22,860,917.73	24,352,000.00	25,083,000.00
รายได้ที่รัฐบาลอุดหนุนให้องค์กรปกครองส่วนท้องถิ่น			
หมวดเงินอุดหนุน	23,823,299.00	23,000,000.00	24,000,000.00
รวมรายได้ที่รัฐบาลอุดหนุนให้องค์กรปกครองส่วนท้องถิ่น	23,823,299.00	23,000,000.00	24,000,000.00
รวม	48,143,875.34	49,000,000.00	50,500,000.00

ประกอบงบประมาณรายจ่ายประจำปีงบประมาณ พ.ศ. 2568

องค์การบริหารส่วนตำบลควนหนองหงษ์

อำเภอชะอวด จังหวัดนครศรีธรรมราช

2. รายจ่าย

รายจ่าย	รายจ่ายจริง ปี 2566	ประมาณการ ปี 2567	ประมาณการ ปี 2568
จ่ายจากงบประมาณ			
งบกลาง	12,071,373.00	13,648,560.00	14,669,890.00
งบบุคลากร	13,202,114.05	15,687,970.00	17,058,310.00
งบดำเนินงาน	9,119,167.79	11,819,270.00	12,138,796.00
งบลงทุน	4,317,200.00	3,801,200.00	2,035,204.00
งบเงินอุดหนุน	2,707,262.00	4,043,000.00	4,597,800.00
รวมจ่ายจากงบประมาณ	41,417,116.84	49,000,000.00	50,500,000.00



ส่วนที่ 2

ข้อบัญญัติ

เรื่อง

งบประมาณรายจ่ายประจำปีงบประมาณ พ.ศ. 2568

ของ

องค์การบริหารส่วนตำบลควนหนองหงษ์

อำเภอชะอวด จังหวัดนครศรีธรรมราช

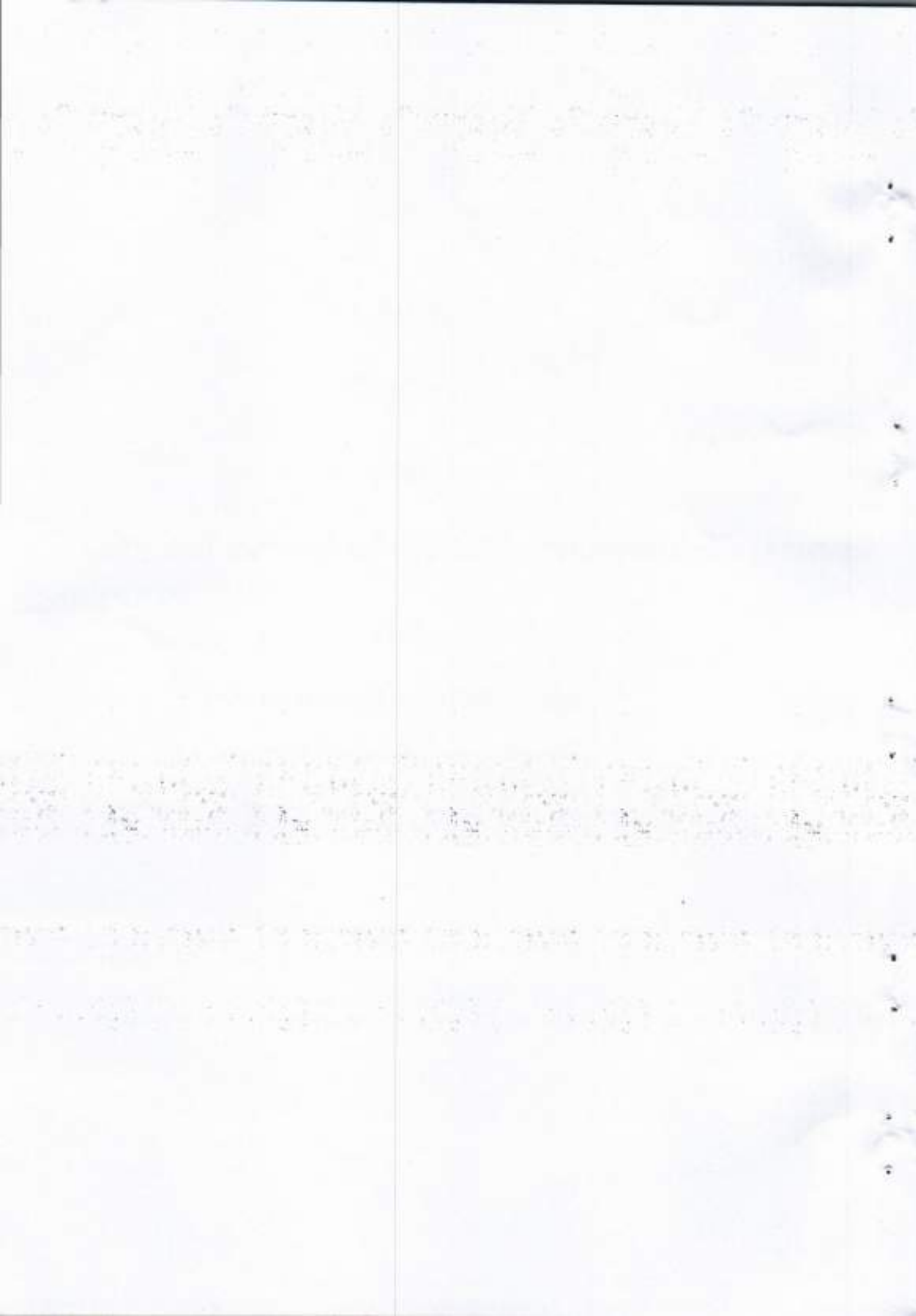

บันทึกหลักการและเหตุผล
ประกอบร่างข้อบัญญัติ งบประมาณรายจ่าย
ประจำปีงบประมาณ พ.ศ. 2568 ขององค์การบริหารส่วนตำบลควนหนองหงษ์
อำเภอชะอวด จังหวัดนครศรีธรรมราช

ด้าน	รวม
ด้านบริหารทั่วไป	
แผนงานบริหารงานทั่วไป	13,272,710
แผนงานการรักษาความสงบภายใน	245,091
ด้านบริการชุมชนและสังคม	
แผนงานการศึกษา	11,178,105
แผนงานสาธารณสุข	743,500
แผนงานสังคมสงเคราะห์	42,000
แผนงานเคหะและชุมชน	3,173,940
แผนงานสร้างความเข้มแข็งของชุมชน	638,940
แผนงานการศาสนา วัฒนธรรม และนันทนาการ	968,500
ด้านการเศรษฐกิจ	
แผนงานอุตสาหกรรมและการโยธา	5,362,324
แผนงานการเกษตร	106,000
แผนงานการพาณิชย์	99,000
ด้านการดำเนินงานอื่น	
แผนงานงบกลาง	14,669,890
งบประมาณรายจ่ายทั้งสิ้น	50,500,000

รายจ่ายตามงานและงบรายจ่าย
องค์การบริหารส่วนตำบลควนหนองหงษ์
อำเภอชะอวด จังหวัดนครศรีธรรมราช

แผนงานงบกลาง

งบ	งาน	งบกลาง	รวม
งบกลาง		14,669,890	14,669,890
งบกลาง		14,669,890	14,669,890

แผนงานบริหารงานทั่วไป

งบ	งาน	งานบริหารทั่วไป	งานวางแผนสถิติและ วิชาการ	งานบริหารงานคลัง	งานควบคุมภายในและ การตรวจสอบภายใน	รวม
งบบุคลากร		5,992,230	415,980	2,781,500	422,700	9,612,410
	เงินเดือน (ฝ่ายการเมือง)	1,962,240	0	0	0	1,962,240
	เงินเดือน (ฝ่ายประจำ)	4,029,990	415,980	2,781,500	422,700	7,650,170
งบดำเนินงาน		1,955,300	94,800	1,475,000	122,000	3,647,100
	ค่าตอบแทน	354,200	29,800	540,000	72,000	996,000
	ค่าใช้สอย	893,100	65,000	685,000	25,000	1,668,100
	ค่าวัสดุ	208,000	0	150,000	25,000	383,000
	ค่าสาธารณูปโภค	500,000	0	100,000	0	600,000
งบลงทุน		13,200	0	0	0	13,200
	ค่าครุภัณฑ์	13,200	0	0	0	13,200
	รวม	7,960,730	510,780	4,256,500	544,700	13,272,710

แผนงานการรักษาความสงบภายใน

งบ	งาน	งานป้องกันและบรรเทา สาธารณภัย	งานจราจร	รวม
งบดำเนินงาน		207,000	23,091	230,091
ค่าตอบแทน		50,000	0	50,000
ค่าใช้สอย		125,000	0	125,000
ค่าวัสดุ		32,000	23,091	55,091
งบเงินอุดหนุน		15,000	0	15,000
เงินอุดหนุน		15,000	0	15,000
	รวม	222,000	23,091	245,091

แผนงานการศึกษา

งบ	งาน	งานบริหารทั่วไปเกี่ยวกับการศึกษา	งานระดับก่อนวัยเรียนและประถมศึกษา	งานศึกษาไม่กำหนดระดับ	รวม
งบบุคลากร		1,601,690	2,639,820	0	4,241,510
เงินเดือน (ฝ่ายประจำ)		1,601,690	2,639,820	0	4,241,510
งบดำเนินงาน		829,000	3,266,595	140,000	4,235,595
ค่าตอบแทน		84,000	0	0	84,000
ค่าใช้สอย		682,000	1,939,631	140,000	2,761,631
ค่าวัสดุ		63,000	1,238,964	0	1,301,964
ค่าสาธารณูปโภค		0	88,000	0	88,000
งบลงทุน		4,100	24,100	0	28,200
ค่าครุภัณฑ์		4,100	24,100	0	28,200
งบเงินอุดหนุน		0	2,672,800	0	2,672,800
เงินอุดหนุน		0	2,672,800	0	2,672,800
	รวม	2,434,790	8,603,315	140,000	11,178,105

แผนงานสาธารณสุข

งบ	งาน	งานบริการสาธารณสุข และงานสาธารณสุขอื่น	รวม
งบดำเนินงาน		623,500	623,500
ค่าใช้จ่าย		623,500	623,500
งบเงินอุดหนุน		120,000	120,000
เงินอุดหนุน		120,000	120,000
	รวม	743,500	743,500

แผนงานสังคมสงเคราะห์

งบ	งาน	งานสวัสดิการสังคม และสังคมสงเคราะห์	รวม
งบดำเนินงาน		42,000	42,000
ค่าใช้จ่าย		42,000	42,000
	รวม	42,000	42,000

แผนงานเคหะและชุมชน

งบ	งาน	งานไฟฟ้าและประปา	งานสวนสาธารณะ	งานกำจัดขยะมูลฝอย และสิ่งปฏิกูล	รวม
งบบุคลากร		0	0	604,440	604,440
เงินเดือน (ฝ่ายประจำ)		0	0	604,440	604,440
งบดำเนินงาน		0	5,000	812,000	817,000
ค่าวัสดุ		0	5,000	258,000	263,000
ค่าใช้สอย		0	0	554,000	554,000
งบลงทุน		0	9,500	0	9,500
ค่าครุภัณฑ์		0	9,500	0	9,500
งบเงินอุดหนุน		1,743,000	0	0	1,743,000
เงินอุดหนุน		1,743,000	0	0	1,743,000
	รวม	1,743,000	14,500	1,416,440	3,173,940

แผนงานสร้างความเข้มแข็งของชุมชน

งบ	งาน	งานบริหารทั่วไปเกี่ยวกับสร้างความเข้มแข็งของชุมชน	งานส่งเสริมและสนับสนุนความเข้มแข็งชุมชน	รวม
งบบุคลากร		546,840	0	546,840
เงินเดือน (ฝ่ายประจำ)		546,840	0	546,840
งบดำเนินงาน		29,600	62,500	92,100
ค่าตอบแทน		9,600	0	9,600
ค่าใช้สอย		20,000	48,000	68,000
ค่าวัสดุ		0	14,500	14,500
	รวม	576,440	62,500	638,940

แผนงานการศาสนา วัฒนธรรม และนันทนาการ

งบ	งาน	งานกีฬาและ นันทนาการ	งานศาสนาวัฒนธรรม ท้องถิ่น	รวม
งบดำเนินงาน		450,000	471,500	921,500
ค่าใช้สอย		380,000	471,500	851,500
ค่าวัสดุ		70,000	0	70,000
งบเงินอุดหนุน		15,000	32,000	47,000
เงินอุดหนุน		15,000	32,000	47,000
	รวม	465,000	503,500	968,500

แผนงานอุตสาหกรรมและการโยธา

งบ	งาน	งานบริหารทั่วไปเกี่ยวกับอุตสาหกรรมและการโยธา	งานก่อสร้าง	รวม
งบบุคลากร		1,234,350	818,760	2,053,110
เงินเดือน (ฝ่ายประจำ)		1,234,350	818,760	2,053,110
งบดำเนินงาน		951,710	419,200	1,370,910
ค่าตอบแทน		3,000	19,200	22,200
ค่าใช้สอย		566,710	400,000	966,710
ค่าวัสดุ		382,000	0	382,000
งบลงทุน		5,700	1,932,604	1,938,304
ค่าครุภัณฑ์		5,700	0	5,700
ค่าที่ดินและสิ่งก่อสร้าง		0	1,932,604	1,932,604
	รวม	2,191,760	3,170,564	5,362,324

แผนงานการเกษตร

งบ	งาน	งานส่งเสริมการเกษตร	งานสิ่งแวดล้อมและ ทรัพยากรธรรมชาติ	รวม
งบดำเนินงาน		50,000	10,000	60,000
ค่าใช้จ่าย		30,000	10,000	40,000
ค่าวัสดุ		20,000	0	20,000
งบลงทุน		46,000	0	46,000
ค่าครุภัณฑ์		46,000	0	46,000
	รวม	96,000	10,000	106,000

แผนงานการพาณิชย์

งบ	งาน	งานกิจการประปา	รวม
งบดำเนินงาน		99,000	99,000
ค่าวัสดุ		9,000	9,000
ค่าสาธารณูปโภค		90,000	90,000
	รวม	99,000	99,000

งบประมาณรายจ่าย ประจำปีงบประมาณ พ.ศ. 2568

องค์การบริหารส่วนตำบลควนหนองหงษ์

อำเภอชะอวด จังหวัดนครศรีธรรมราช

โดยที่เป็นการสมควรตั้งงบประมาณรายจ่ายประจำปีงบประมาณ พ.ศ. 2568 อาศัยอำนาจตามความในพระราชบัญญัติสภาพัฒนาการและองค์การบริหารส่วนตำบล พ.ศ. 2537 แก้ไขเพิ่มเติมถึงฉบับปัจจุบัน มาตรา 87 จึงตราข้อบัญญัติขึ้นไว้โดยความเห็นชอบของสภาองค์การบริหารส่วนตำบลควนหนองหงษ์ และโดยอนุมัติของนายอำเภอชะอวด

ข้อ 1 ข้อบัญญัติ นี้เรียกว่า ข้อบัญญัติตั้งงบประมาณรายจ่ายประจำปีงบประมาณ พ.ศ. 2568

ข้อ 2 ข้อบัญญัติ นี้ให้ใช้บังคับตั้งแต่วันที่ 1 ตุลาคม พ.ศ. 2567 เป็นต้นไป

ข้อ 3 งบประมาณรายจ่ายประจำปีงบประมาณ พ.ศ. 2568 เป็นจำนวนรวมทั้งสิ้น 50,500,000 บาท

ข้อ 4 งบประมาณรายจ่ายทั่วไป จ่ายจากรายได้จัดเก็บเอง หมวดภาษีจัดสรร และหมวดเงินอุดหนุน เป็นจำนวนรวมทั้งสิ้น 50,500,000 บาท โดยแยกรายละเอียดตามแผนงานได้ดังนี้

แผนงาน	ยอดรวม
ด้านบริหารทั่วไป	
แผนงานบริหารงานทั่วไป	13,272,710
แผนงานการรักษาความสงบภายใน	245,091
ด้านบริการชุมชนและสังคม	
แผนงานการศึกษา	11,178,105
แผนงานสาธารณสุข	743,500
แผนงานสังคมสงเคราะห์	42,000
แผนงานเคหะและชุมชน	3,173,940
แผนงานสร้างความเข้มแข็งของชุมชน	638,940
แผนงานการศาสนา วัฒนธรรม และนันทนาการ	968,500
ด้านการเศรษฐกิจ	
แผนงานอุตสาหกรรมและการโยธา	5,362,324
แผนงานการเกษตร	106,000
แผนงานการพาณิชย์	99,000
ด้านการดำเนินงานอื่น	
แผนงานงบกลาง	14,669,890
งบประมาณรายจ่ายทั้งสิ้น	50,500,000

ข้อ 5 งบประมาณรายจ่ายเฉพาะการ จ่ายจากรายได้ เป็นจำนวนรวมทั้งสิ้น 0 บาท ดังนี้

งบ	ยอดรวม
รวมรายจ่าย	0

ข้อ 6 ให้นายกองค้การบริหารส่วนตำบลควนหนองหงษ์ปฏิบัติการเบิกจ่ายเงินงบประมาณที่ได้รับอนุมัติให้เป็นไปตามระเบียบกระทรวงมหาดไทยว่าด้วยวิธีการงบประมาณขององค์กรปกครองส่วนท้องถิ่น และระเบียบกระทรวงมหาดไทยว่าด้วยการรับเงิน การเบิกจ่ายเงิน การฝากเงิน การเก็บรักษาเงิน และการตรวจเงินขององค์กรปกครองส่วนท้องถิ่น

ข้อ 7 ให้นายกองค้การบริหารส่วนตำบลควนหนองหงษ์มีหน้าที่รักษาการให้เป็นไปตามข้อบัญญัตินี้

ประกาศ ณ วันที่ 27 ก.ย. 2567

(ลงนาม) 

(นายวิโรจน์ จันตุน)

ตำแหน่ง นายกองค้การบริหารส่วนตำบลควนหนองหงษ์

อนุมัติ
(ลงนาม) 

(นายวิระชัย ชุมแก้ว)

ตำแหน่ง นายอำเภอชะอวด

๒๔ ก.ย. ๒๕๖๗

รายงานประมาณการรายรับ
ประจำปีงบประมาณ พ.ศ. 2568
องค์การบริหารส่วนตำบลควนหนองหงษ์
อำเภอชะอวด จังหวัดนครศรีธรรมราช

	รายรับจริง		ประมาณการ		
	ปี 2565	ปี 2566	ปี 2567	ยอดต่าง (%)	ปี 2568
หมวดภาษีอากร					
ภาษีบำรุงท้องที่	11,537.30	8,345.90	5,000.00	100.00 %	10,000.00
ภาษีที่ดินและสิ่งปลูกสร้าง	455,518.08	443,376.37	460,000.00	8.70 %	500,000.00
ภาษีป้าย	171,861.00	162,243.00	200,000.00	-15.00 %	170,000.00
อากรการฆ่าสัตว์	1,090.60	0.00	500.00	100.00 %	1,000.00
รวมหมวดภาษีอากร	640,006.38	613,965.27	665,500.00		681,000.00
หมวดค่าธรรมเนียม ค่าปรับ และใบอนุญาต					
ค่าธรรมเนียมใบอนุญาตการขายสุรา	669.30	116.40	1,000.00	0.00 %	1,000.00
ค่าธรรมเนียมเกี่ยวกับใบอนุญาตการพนัน	40.00	340.00	1,000.00	0.00 %	1,000.00
ค่าธรรมเนียมเก็บและขนมูลฝอย	144,800.00	166,580.00	150,000.00	23.33 %	185,000.00
ค่าธรรมเนียมเปิด โปรง ติดตั้งแผ่นประกาศหรือแผ่นปลิว เพื่อ การโฆษณา	0.00	30.00	0.00	0.00 %	0.00
ค่าธรรมเนียมเกี่ยวกับการควบคุมอาคาร	2,127.72	1,822.25	2,000.00	0.00 %	2,000.00
ค่าธรรมเนียมค่าธรรมเนียมใบอนุญาตเป็นผู้รับจ้างให้บริการ	3,080.00	3,080.00	5,000.00	-20.00 %	4,000.00
ค่าธรรมเนียมเกี่ยวกับทะเบียนพาณิชย์	1,170.00	870.00	1,500.00	-33.33 %	1,000.00
ค่าธรรมเนียมการสมัครรับเลือกตั้งสมาชิกสภาท้องถิ่นหรือผู้ บริหารท้องถิ่น	19,500.00	0.00	0.00	0.00 %	0.00
ค่าธรรมเนียมเกี่ยวกับการขุดดินและถมดิน	0.00	500.00	1,000.00	0.00 %	1,000.00

	รายรับจริง		ประมาณการ		
	ปี 2565	ปี 2566	ปี 2567	ยอดต่าง (%)	ปี 2568
ค่าปรับผู้กระทำผิดกฎหมายจราจรทางบก	5,600.00	3,900.00	3,000.00	33.33 %	4,000.00
ค่าปรับผู้กระทำผิดกฎหมายทะเบียนพาณิชย์	0.00	20.00	0.00	0.00 %	0.00
ค่าปรับการผิดสัญญา	3,218.00	79,513.14	200,000.00	-40.00 %	120,000.00
ค่าใบอนุญาตประกอบการค้าสำหรับกิจการที่เป็นอันควรต่อ สุขภาพ	0.00	8,300.00	1,000.00	900.00 %	10,000.00
ค่าใบอนุญาตจัดตั้งตลาดเอกชน	0.00	6,000.00	6,000.00	0.00 %	6,000.00
ค่าใบอนุญาตเกี่ยวกับการควบคุมอาคาร	1,260.00	1,120.00	1,000.00	0.00 %	1,000.00
ค่าใบอนุญาตอื่น ๆ	0.00	20.00	0.00	0.00 %	0.00
รวมหมวดค่าธรรมเนียม ค่าปรับ และใบอนุญาต	181,465.02	272,211.79	372,500.00		336,000.00
หมวดรายได้จากทรัพย์สิน					
ดอกเบี้ย	101,693.64	133,272.80	150,000.00	33.33 %	200,000.00
รวมหมวดรายได้จากทรัพย์สิน	101,693.64	133,272.80	150,000.00		200,000.00
หมวดรายได้จากสาธารณูปโภค และกิจการพาณิชย์					
รายได้จากประปา	43,490.00	47,535.00	100,000.00	-20.00 %	80,000.00
รวมหมวดรายได้จากสาธารณูปโภค และกิจการพาณิชย์	43,490.00	47,535.00	100,000.00		80,000.00
หมวดรายได้เบ็ดเตล็ด					
ค่าขายเอกสารการจัดซื้อจัดจ้าง	22,500.00	280,000.00	240,000.00	-100.00 %	0.00
เงินชดเชยปฏิบัติการฉุกเฉิน	85,750.00	85,050.00	100,000.00	0.00 %	100,000.00
รายได้เบ็ดเตล็ดอื่น ๆ	56,261.05	27,623.75	20,000.00	0.00 %	20,000.00
รวมหมวดรายได้เบ็ดเตล็ด	164,511.05	392,673.75	360,000.00		120,000.00
หมวดภาษีจัดสรร					
ภาษีรถยนต์	674,528.44	706,189.82	750,000.00	-6.67 %	700,000.00
ภาษีมูลค่าเพิ่มตาม พ.ร.บ. กำหนดแผนฯ	11,712,463.93	11,864,194.72	12,000,000.00	4.17 %	12,500,000.00

	รายรับจริง		ประมาณการ		
	ปี 2565	ปี 2566	ปี 2567	ยอดต่าง (%)	ปี 2568
ภาษีมูลค่าเพิ่มตาม พ.ร.บ. จัดสรรรายได้ฯ	3,637,688.72	4,536,393.79	4,800,000.00	14.58 %	5,500,000.00
ภาษีธุรกิจเฉพาะ	135,279.53	134,821.53	150,000.00	33.33 %	200,000.00
ภาษีสรรพสามิต	5,366,288.14	4,463,814.06	5,500,000.00	-9.09 %	5,000,000.00
ค่าภาคหลวงและค่าธรรมเนียมตามกฎหมายว่าด้วยป่าไม้	0.00	53,560.00	0.00	0.00 %	0.00
ค่าภาคหลวงแร่	193,204.67	171,480.91	150,000.00	33.33 %	200,000.00
ค่าภาคหลวงปิโตรเลียม	50,878.91	65,418.90	100,000.00	-20.00 %	80,000.00
ค่าธรรมเนียมจดทะเบียนสิทธิและนิติกรรมตามประมวลกฎหมายที่ดิน	746,974.00	863,014.00	900,000.00	0.00 %	900,000.00
ค่าธรรมเนียมและค่าใช้น้ำบาดาล	3,070.00	2,030.00	2,000.00	50.00 %	3,000.00
รวมหมวดภาษีจัดสรร	22,520,376.34	22,860,917.73	24,352,000.00		25,083,000.00
หมวดเงินอุดหนุน					
เงินอุดหนุนทั่วไป	22,781,199.00	23,823,299.00	23,000,000.00	4.35 %	24,000,000.00
รวมหมวดเงินอุดหนุน	22,781,199.00	23,823,299.00	23,000,000.00		24,000,000.00
รวมทุกหมวด	46,432,741.43	48,143,875.34	49,000,000.00		50,500,000.00

รายงานรายละเอียดประมาณการรายรับงบประมาณรายจ่ายทั่วไป

ประจำปีงบประมาณ พ.ศ. 2568

องค์การบริหารส่วนตำบลควนหนองหงษ์

อำเภอชะอวด จังหวัดนครศรีธรรมราช

ประมาณการรายรับรวมทั้งสิ้น 50,500,000 บาท แยกเป็น
รายได้จัดเก็บเอง

หมวดภาษีอากร	รวม	681,000 บาท
ภาษีบำรุงท้องที่	จำนวน	10,000 บาท
ประมาณการตั้งรับไว้มากกว่าปีที่ผ่านมา โดยถือเกณฑ์ได้รับจริง ในปีงบประมาณ พ.ศ. 2566 เป็นรายได้จากการเก็บตามพระราช บัญญัติภาษีบำรุงท้องที่ พ.ศ. 2508		
ภาษีที่ดินและสิ่งปลูกสร้าง	จำนวน	500,000 บาท
ประมาณการตั้งรับไว้มากกว่าปีที่ผ่านมา โดยถือเกณฑ์ได้รับจริง ในปีงบประมาณ พ.ศ.2566 เป็นรายได้จากการเก็บตามพระราช บัญญัติภาษีที่ดินและสิ่งปลูกสร้าง พ.ศ.2562		
ภาษีป้าย	จำนวน	170,000 บาท
ประมาณการตั้งรับไว้มากกว่าปีที่ผ่านมา โดยถือเกณฑ์ได้รับจริง ในปีงบประมาณ พ.ศ.2566 เป็นรายได้จากการเก็บตามพระราช บัญญัติภาษีป้าย พ.ศ. 2510 และแก้ไขเพิ่มเติม (ฉบับที่2) พ.ศ. 2534		
อากรการฆ่าสัตว์	จำนวน	1,000 บาท
ประมาณการตั้งรับไว้มากกว่าปีที่ผ่านมา โดยถือเกณฑ์ได้รับจริงปี งบประมาณ พ.ศ. 2566 เป็นรายได้ตามพระราชบัญญัติควบคุม การฆ่าสัตว์เพื่อการจำหน่ายเนื้อสัตว์		

หมวดค่าธรรมเนียม ค่าปรับ และใบอนุญาต	รวม	336,000 บาท
<p>ค่าธรรมเนียมใบอนุญาตการขายสุรา</p> <p>ประมาณการตั้งรับไว้มากกว่าปีที่ผ่านมา โดยถือเกณฑ์ได้รับจริงปีงบประมาณ พ.ศ.2566 เป็นรายได้ตามกฎหมายกระทรวง กำหนดค่าธรรมเนียมและยกเว้นค่าธรรมเนียมการอนุญาตตามกฎหมายว่าด้วย ภาษี สรรพสามิต พ.ศ. 2560</p>	จำนวน	1,000 บาท
<p>ค่าธรรมเนียมเกี่ยวกับใบอนุญาตการพนัน</p> <p>ประมาณการตั้งรับไว้มากกว่าปีที่ผ่านมา โดยถือเกณฑ์ได้รับจริงปีงบประมาณ พ.ศ.2566 เป็นรายได้ตามพระราชบัญญัติการพนัน พ.ศ. 2478</p>	จำนวน	1,000 บาท
<p>ค่าธรรมเนียมเก็บและขนมูลฝอย</p> <p>ประมาณการตั้งรับไว้มากกว่าปีที่ผ่านมา โดยถือเกณฑ์ได้รับจริงปีงบประมาณ พ.ศ.2566 เป็นรายได้จากการออกค่าธรรมเนียมรับทำการเก็บขน สิ่งปฏิกูล หรือมูลฝอย ตามพระราชบัญญัติการสาธารณสุข พ.ศ. 2535และที่แก้ไขเพิ่มเติมถึง (ฉบับที่ 3)พ.ศ.2560</p>	จำนวน	185,000 บาท
<p>ค่าธรรมเนียมเกี่ยวกับการควบคุมอาคาร</p> <p>ประมาณการตั้งรับไว้มากกว่าปีที่ผ่านมา โดยถือเกณฑ์ได้รับจริงปีงบประมาณ พ.ศ.2566 เป็นรายได้จากการออกค่าธรรมเนียมเกี่ยวกับการควบคุมการก่อสร้างอาคาร ตามพระราชบัญญัติควบคุมอาคาร พ.ศ.2522</p>	จำนวน	2,000 บาท

<p>ค่าธรรมเนียมค่าขอรับใบอนุญาตเป็นผู้รับจ้างให้บริการ ประมาณการตั้งรับไว้มากกว่าปีที่ผ่านมา โดยถือเกณฑ์ได้รับจริงปี งบประมาณ พ.ศ.2566 เป็นรายได้จากการออกค่าใบอนุญาต อื่นๆ ตามพระราชบัญญัติกำหนดแผนและขั้นตอนการกระจาย อำนาจให้แก่องค์กรปกครองส่วนท้องถิ่น พ.ศ.2542</p>	จำนวน	4,000 บาท
<p>ค่าธรรมเนียมเกี่ยวกับทะเบียนพาณิชย์ ประมาณการตั้งรับไว้มากกว่าปีที่ผ่านมา โดยถือเกณฑ์ได้รับจริงปี งบประมาณ พ.ศ.2566 เป็นรายได้จากการออกค่าธรรมเนียม เกี่ยวกับการควบคุมการก่อสร้างอาคาร ตามพระราชบัญญัติ ควบคุมอาคาร พ.ศ.2522</p>	จำนวน	1,000 บาท
<p>ค่าธรรมเนียมเกี่ยวกับการขุดดินและถมดิน ประมาณการตั้งรับไว้มากกว่าปีที่ผ่านมา โดยถือเกณฑ์ได้รับจริงปี งบประมาณ พ.ศ.2566 เป็นรายได้จากเก็บค่าธรรมเนียมการรับ แจ้ง ตามพระราชบัญญัติการขุดดินและถมดินพ.ศ. 2543</p>	จำนวน	1,000 บาท
<p>ค่าปรับผู้กระทำผิดกฎหมายจราจรทางบก ประมาณการตั้งรับไว้ไม่น้อยกว่าปีที่ผ่านมา โดยถือเกณฑ์ได้รับจริงปี งบประมาณ พ.ศ.2566 เป็นรายได้ตามพระราชบัญญัติขนส่งทาง บก พ.ศ. 2522</p>	จำนวน	4,000 บาท
<p>ค่าปรับการผิดสัญญา ประมาณการตั้งรับไว้มากกว่าปีที่ผ่านมา โดยถือเกณฑ์ได้รับจริงปี งบประมาณ พ.ศ.2566 เป็นรายได้ตามพระราชบัญญัติการจัดซื้อ จัดจ้างและการบริหารพัสดุภาครัฐ พ.ศ. 2560</p>	จำนวน	120,000 บาท

ค่าใบอนุญาตประกอบการค้าสำหรับกิจการที่เป็นอันตรายต่อสุขภาพ	จำนวน	10,000 บาท
ประมาณการตั้งรับไว้มากกว่าปีที่ผ่านมา โดยถือเกณฑ์ได้รับจริงปีงบประมาณ พ.ศ.2566 เป็นรายได้ตามพระราชบัญญัติสาธารณสุข (ฉบับที่ 3) พ.ศ. 2560		
ค่าใบอนุญาตจัดตั้งตลาดเอกชน	จำนวน	6,000 บาท
ประมาณการตั้งรับไว้เท่ากับปีที่ผ่านมา โดยถือเกณฑ์ได้รับจริงปีงบประมาณ พ.ศ. 2566 เป็นรายได้ตามพระราชบัญญัติการสาธารณสุข พ.ศ.2535		
ค่าใบอนุญาตเกี่ยวกับการควบคุมอาคาร	จำนวน	1,000 บาท
ประมาณการตั้งรับไว้น้อยกว่าปีที่ผ่านมา โดยถือเกณฑ์ได้รับจริงปีงบประมาณ พ.ศ.2566 เป็นรายได้จากการออกค่าธรรมเนียมเกี่ยวกับการควบคุมการก่อสร้างอาคาร ตามพระราชบัญญัติควบคุมอาคาร พ.ศ.2522		
หมวดรายได้จากทรัพย์สิน	รวม	200,000 บาท
ดอกเบี้ย	จำนวน	200,000 บาท
ประมาณการตั้งรับไว้มากกว่าปีที่ผ่านมา โดยถือเกณฑ์ได้รับจริงปีงบประมาณ พ.ศ.2566 เป็นรายได้จากเงินที่สถาบันการเงินจ่ายให้กับผู้ฝากเงินเพื่อผลตอบแทนในการนำเงินมาฝากไว้กับสถาบันการเงิน ตามพระราชบัญญัติกำหนดแผนและขั้นตอนการกระจายอำนาจให้แก่องค์กรปกครองส่วนท้องถิ่น พ.ศ.2542		

หมวดรายได้จากสาธารณูปโภค และกิจการพาณิชย์	รวม	80,000 บาท
รายได้จากประปา	จำนวน	80,000 บาท
<p>ประมาณการตั้งรับไว้มากกว่าปีที่ผ่านมา โดยถือเกณฑ์ได้รับจริงปีงบประมาณ พ.ศ.2565 เป็นรายได้จากการค่าธรรมเนียมและอัตราค่าบริการต่างๆ เกี่ยวกับการใช้น้ำประปา ตามพระราชบัญญัติกำหนดแผนและขั้นตอนการกระจายอำนาจให้แก่องค์กรปกครองส่วนท้องถิ่น พ.ศ.2542</p>		

หมวดรายได้เบ็ดเตล็ด	รวม	120,000 บาท
เงินชดเชยปฏิบัติการฉุกเฉิน	จำนวน	100,000 บาท
<p>ประมาณการตั้งรับไว้มากกว่าปีที่ผ่านมา โดยถือเกณฑ์ได้รับจริงปีงบประมาณ พ.ศ.2566 เป็นรายได้เงินชดเชยปฏิบัติการฉุกเฉิน ตามพระราชบัญญัติการแพทย์ฉุกเฉิน พ.ศ. 2557</p>		

รายได้เบ็ดเตล็ดอื่น ๆ	จำนวน	20,000 บาท
<p>ประมาณการตั้งรับไว้น้อยกว่าปีที่ผ่านมา โดยถือเกณฑ์ได้รับจริงปีงบประมาณ พ.ศ.2565 เป็นรายได้เบ็ดเตล็ดอื่นๆ ตามพระราชบัญญัติกำหนดแผนและขั้นตอนการกระจายอำนาจให้แก่องค์กรปกครองส่วนท้องถิ่น พ.ศ.2542</p>		

รายได้ที่รัฐบาลเก็บแล้วจัดสรรให้องค์กรปกครองส่วนท้องถิ่น

หมวดภาษีจัดสรร	รวม	25,083,000 บาท
ภาษีรถยนต์	จำนวน	700,000 บาท
<p>ประมาณการตั้งรับไว้น้อยกว่าปีที่ผ่านมา โดยถือเกณฑ์ได้รับจริงปีงบประมาณ พ.ศ.2566 เป็นรายได้ภาษีรถตามกฎหมายว่าด้วยการขนส่งทางบกและค่าธรรมเนียมล้อเลื่อนตามกฎหมายว่าด้วยล้อเลื่อน ตามพระราชบัญญัติกำหนดแผนและขั้นตอนการกระจายอำนาจให้แก่องค์กรปกครองส่วนท้องถิ่น พ.ศ.2542</p>		

ภาษีมูลค่าเพิ่มตาม พ.ร.บ. กำหนดแผนฯ	จำนวน	12,500,000 บาท
ประมาณการตั้งรับไว้มากกว่าปีที่ผ่านมา โดยถือเกณฑ์ได้รับจริงปีงบประมาณ พ.ศ.2566 เป็นรายได้ที่ได้รับการจัดสรรของภาษีมูลค่าเพิ่ม ตามพระราชบัญญัติกำหนดแผนและขั้นตอนการกระจายอำนาจให้แก่องค์กรปกครองส่วนท้องถิ่น พ.ศ.2542		
ภาษีมูลค่าเพิ่มตาม พ.ร.บ. จัดสรรรายได้ฯ	จำนวน	5,500,000 บาท
ประมาณการตั้งรับไว้มากกว่าปีที่ผ่านมา โดยถือเกณฑ์ได้รับจริงปีงบประมาณ พ.ศ.2566 เป็นรายได้ที่ได้รับการจัดสรรของภาษีมูลค่าเพิ่มพระราชบัญญัติจัดสรรรายได้ประเภทภาษีมูลค่าเพิ่ม ตามพระราชบัญญัติกำหนดแผนและขั้นตอนการกระจายอำนาจให้แก่องค์กรปกครองส่วนท้องถิ่น พ.ศ.2542		
ภาษีธุรกิจเฉพาะ	จำนวน	200,000 บาท
ประมาณการตั้งรับไว้มากกว่าปีที่ผ่านมา โดยถือเกณฑ์ได้รับจริงปีงบประมาณ พ.ศ.2566 เป็นรายได้ที่ภาษีธุรกิจเฉพาะ ตามพระราชบัญญัติกำหนดแผนและขั้นตอนการกระจายอำนาจให้แก่องค์กรปกครองส่วนท้องถิ่น พ.ศ.2542		
ภาษีสรรพสามิต	จำนวน	5,000,000 บาท
ประมาณการตั้งรับไว้มากกว่าปีที่ผ่านมา โดยถือเกณฑ์ได้รับจริงปีงบประมาณ พ.ศ.2566 เป็นรายได้ที่ภาษีสรรพสามิตตามพระราชบัญญัติกำหนดแผนและขั้นตอนการกระจายอำนาจให้แก่องค์กรปกครองส่วนท้องถิ่น พ.ศ.2542		

<p>ค่าภาคหลวงแร่</p> <p>ประมาณการตั้งรับไว้มากกว่าปีที่ผ่านมา โดยถือเกณฑ์ได้รับจริงปีงบประมาณ พ.ศ.2565 เป็นรายได้ค่าภาคหลวงแร่ ตามพระราชบัญญัติกำหนดแผนและขั้นตอนการกระจายอำนาจให้แก่องค์กรปกครองส่วนท้องถิ่น พ.ศ.2542</p>	<p>จำนวน</p>	<p>200,000 บาท</p>
<p>ค่าภาคหลวงปิโตรเลียม</p> <p>ประมาณการตั้งรับไว้มากกว่าปีที่ผ่านมาโดยถือเกณฑ์ได้รับจริงปีงบประมาณ พ.ศ.2566เป็นรายได้ที่ค่าภาคหลวงปิโตรเลียม ตามพระราชบัญญัติกำหนดแผนและขั้นตอนการกระจายอำนาจให้แก่องค์กรปกครองส่วนท้องถิ่น พ.ศ.2542</p>	<p>จำนวน</p>	<p>80,000 บาท</p>
<p>ค่าธรรมเนียมจดทะเบียนสิทธิและนิติกรรมตามประมวลกฎหมายที่ดิน</p> <p>ประมาณการตั้งรับไว้มากกว่าปีที่ผ่านมา โดยถือเกณฑ์ได้รับจริงปีงบประมาณ พ.ศ.2566 เป็นรายได้ที่จากค่าธรรมเนียมจดทะเบียนสิทธิและนิติกรรมตามประมวลกฎหมายที่ดินตามพระราชบัญญัติกำหนดแผนและขั้นตอนการกระจายอำนาจให้แก่องค์กรปกครองส่วนท้องถิ่น พ.ศ.2542</p>	<p>จำนวน</p>	<p>900,000 บาท</p>
<p>ค่าธรรมเนียมและค่าใช้น้ำบาดาล</p> <p>ประมาณการตั้งรับไว้มากกว่าปีที่ผ่านมา โดยถือเกณฑ์ได้รับจริงปีงบประมาณ พ.ศ.2566 เป็นรายได้จากค่าธรรมเนียมและค่าใช้น้ำบาดาลตามพระราชบัญญัติกำหนดแผนและขั้นตอนการกระจายอำนาจให้แก่องค์กรปกครองส่วนท้องถิ่น พ.ศ.2542</p>	<p>จำนวน</p>	<p>3,000 บาท</p>

รายได้ที่รัฐบาลอุดหนุนให้องค์กรปกครองส่วนท้องถิ่น

หมวดเงินอุดหนุน	รวม	24,000,000 บาท
เงินอุดหนุนทั่วไป	จำนวน	24,000,000 บาท

ประมาณการตั้งรับไว้มากกว่าปีที่ผ่านมา โดยถือเกณฑ์ได้รับจริงปี
งบประมาณ พ.ศ.2566 ประกอบยอดรับรวมที่ได้รับจัดสรรในปี
งบประมาณ พ.ศ. 2566 เป็นรายได้เงินอุดหนุนทั่วไป ตามพระ
ราชบัญญัติกำหนดแผนและขั้นตอนการกระจายอำนาจให้แก
องค์กรปกครองส่วนท้องถิ่น พ.ศ.2542

รายงานประมาณการรายจ่าย
ประจำปีงบประมาณ พ.ศ. 2568
องค์การบริหารส่วนตำบลควนหนองหงษ์
อำเภอชะอวด จังหวัดนครศรีธรรมราช

	รายจ่ายจริง			ประมาณการ	
	ปี 2565	ปี 2566	ปี 2567	ยอดต่าง (%)	ปี 2568
แผนงานงบกลาง					
งบกลาง					
งบกลาง					
งบกลาง					
เงินสมทบกองทุนประกันสังคม	89,601	119,643	155,730	1.64 %	158,280
เงินสมทบกองทุนเงินทดแทน	5,482	2,600	2,815	124.87 %	6,330
เบี้ยยังชีพผู้สูงอายุ	8,171,300	8,538,000	9,578,400	7 %	10,249,200
เบี้ยยังชีพความพิการ	2,577,800	2,662,000	3,105,600	0.93 %	3,134,400
เบี้ยยังชีพผู้ป่วยเอดส์	12,000	12,000	30,000	40 %	42,000
เงินสำรองจ่าย	22,230	0	100,000	167.2 %	267,200
รายจ่ายตามข้อผูกพัน					
รายจ่ายตามข้อผูกพัน	252,202	247,130	0	0 %	0
ค่าใช้จ่ายในการจัดการจราจร	0	0	500	260 %	1,800
ค่าบำรุงสมาคมสันนิบาตองค์การบริหารส่วนตำบลแห่งประเทศไทย	0	0	0	100 %	5,000
เงินสมทบกองทุนสวัสดิการชุมชน	0	0	78,480	19.53 %	93,810

	รายจ่ายจริง		ประมาณการ		
	ปี 2565	ปี 2566	ปี 2567	ยอดต่าง (%)	ปี 2568
เงินสมทบกองทุนหลักประกันสุขภาพ องค์กรปกครองส่วนท้องถิ่น (สปสข.)	0	0	182,820	-0.52 %	181,870
เงินสมทบกองทุนบำเหน็จบำนาญข้าราชการ ส่วนท้องถิ่น (ก.บ.ท.)	490,000	490,000	520,000	1.92 %	530,000
เงินช่วยเหลือ					
เงินช่วยเหลือค่าทำศพพนักงานจ้าง	0	0	42,870	-100 %	0
รวมงบกลาง	11,620,615	12,071,373	13,797,215		14,669,890
รวมงบกลาง	11,620,615	12,071,373	13,797,215		14,669,890
รวมงบกลาง	11,620,615	12,071,373	13,797,215		14,669,890
รวมแผนงานงบกลาง	11,620,615	12,071,373	13,797,215		14,669,890
แผนงานบริหารงานทั่วไป					
งานบริหารทั่วไป					
งบบุคลากร					
เงินเดือน (ฝ่ายการเมือง)					
เงินเดือนนายก/รองนายกองค์กรปกครองส่วนท้องถิ่น	385,560	0	0	0 %	0
ค่าตอบแทนรายเดือนนายก/รองนายกองค์กร ปกครองส่วนท้องถิ่น	0	514,080	695,520	0 %	695,520
ค่าตอบแทนประจำตำแหน่งนายก/รองนายก	31,755	42,120	120,000	0 %	120,000
ค่าตอบแทนพิเศษนายก/รองนายก	31,755	42,120	120,000	0 %	120,000

	รายจ่ายวง		ประมาณการ		
	ปี 2565	ปี 2566	ปี 2567	ยอดต่าง (%)	ปี 2568
ค่าตอบแทนรายเดือนเลขานุการ/ที่ปรึกษานายกเทศมนตรี นายกองค์การบริหารส่วนตำบล	57,600	86,400	115,920	0 %	115,920
ค่าตอบแทนประธานสภา/รองประธานสภา/สมาชิกสภา/เลขานุการสภาองค์กรปกครองส่วนท้องถิ่น	500,887.94	676,800	823,300	10.63 %	910,800
รวมเงินเดือน (ฝ่ายการเมือง)	1,007,557.94	1,361,520	1,874,740		1,962,240
เงินเดือน (ฝ่ายประจำ)					
เงินเดือนข้าราชการ หรือพนักงานส่วนท้องถิ่น	2,982,420	2,372,640	1,885,200	68.61 %	3,178,590
เงินเพิ่มต่าง ๆ ของข้าราชการ หรือพนักงานส่วนท้องถิ่น	84,000	84,000	14,000	500 %	84,000
เงินประจำตำแหน่ง	168,000	168,000	98,000	71.43 %	168,000
ค่าจ้างลูกจ้างประจำ	291,180	305,520	326,760	9.99 %	359,400
ค่าตอบแทนพนักงานจ้าง	374,520	216,000	216,000	0 %	216,000
เงินเพิ่มต่าง ๆ ของพนักงานจ้าง	24,900	24,000	24,000	0 %	24,000
รวมเงินเดือน (ฝ่ายประจำ)	3,925,020	3,170,160	2,563,960		4,029,990
รวมงบบุคลากร	4,932,577.94	4,531,680	4,438,700		5,992,230
งบดำเนินงาน					
ค่าตอบแทน					
ค่าตอบแทนผู้ปฏิบัติราชการอื่นเป็นประโยชน์แก่องค์กรปกครองส่วนท้องถิ่น	55,000	0	0	0 %	0
ค่าตอบแทนเจ้าหน้าที่ในการเลือกตั้ง	0	0	5,000	0 %	5,000

	รายจ่ายจริง		ประมาณการ		
	ปี 2565	ปี 2566	ปี 2567	ยอดต่าง (%)	ปี 2568
ค่าตอบแทนการปฏิบัติงานนอกเวลาราชการ	0	0	5,000	200 %	15,000
ค่าเช่าบ้าน	240,000	246,000	181,700	32.09 %	240,000
เงินช่วยเหลือการศึกษาบุตร					
เงินช่วยเหลือการศึกษาบุตรผู้บริหารท้องถิ่น	0	3,900	54,800	0 %	54,800
เงินช่วยเหลือการศึกษาบุตรข้าราชการ/พนักงาน/ลูกจ้างประจำ	35,435	39,305.25	39,400	0 %	39,400
รวมค่าตอบแทน	330,435	289,205.25	285,900		354,200
ค่าใช้จ่าย					
รายจ่ายเพื่อให้ได้มาซึ่งบริการ					
ค่าจ้างเหมาจัดทำชุดเฉลิมพระเกียรติสมเด็จพระเจ้าอยู่หัวมหาวชิราลงกรดินทรเทพยวรางกูร (รัชกาลที่ 10)	0	0	205,000	-100 %	0
ค่าจ้างเหมาบริการ	0	0	0	100 %	50,000
ค่าจ้างเหมาบริการบุคคล	0	192,671.56	324,000	-33.33 %	216,000
ค่าเช่าเครื่องถ่ายเอกสาร	0	45,600	45,600	0 %	45,600
รายจ่ายเพื่อให้ได้มาซึ่งบริการ	243,028.57	90,509.15	70,000	-100 %	0
รายจ่ายเกี่ยวกับการรับรองและพิธีการ	57,340	68,981	0	0 %	0
ค่ารับรอง	0	0	20,000	-50 %	10,000
ค่าใช้จ่ายในพิธีทางศาสนา/รัฐพิธี	0	0	45,000	0 %	45,000
ค่าใช้จ่ายในการประชุมราชการ	0	0	29,000	-48.28 %	15,000

	รายจ่ายจริง		ประมาณการ		
	ปี 2565	ปี 2566	ปี 2567	ยอดต่าง (%)	ปี 2568
รายจ่ายเกี่ยวเนื่องกับการปฏิบัติราชการที่ไม่เข้าลักษณะรายจ่ายงบรายจ่ายอื่น ๆ					
ค่าใช้จ่ายในการคัดเลือกพนักงานและลูกจ้าง	0	15,000	0	0 %	0
ค่าใช้จ่ายในการเดินทางไปราชการ	108,477	286,244.4	0	0 %	0
ค่าใช้จ่ายในการเดินทางไปราชการในราชอาณาจักร หรือการเดินทางไปราชการต่างประเทศชั่วคราว	0	0	230,000	-2.83 %	223,500
ค่าใช้จ่ายในการลงทะเบียนและค่าธรรมเนียมต่างๆ	129,980	221,700	0	0 %	0
ค่าใช้จ่ายในการเลือกตั้ง	0	0	5,000	0 %	5,000
ค่าลงทะเบียนในการฝึกอบรม	0	0	205,000	-2.44 %	200,000
โครงการ อบต. เคลื่อนที่	8,942.4	0	22,270	-32.64 %	15,000
โครงการค่าใช้จ่ายในการเลือกตั้ง เลือกตั้งซ่อม	710,230.02	0	0	0 %	0
โครงการจัดกิจกรรมวันท้องถิ่นไทย	0	10,840	1,000	0 %	1,000
โครงการจัดงานวันสงฆ์ปีเก่าต้อนรับปีใหม่	0	38,515	15,240	-86.88 %	2,000
โครงการจัดทำวารสาร อบต.	30,000	0	0	0 %	0
โครงการจัดทำวารสาร อบต.	0	0	0	100 %	30,000
โครงการจัดทำวารสาร นิตยสาร	7,500	7,500	7,500	-100 %	0

	รายจ่ายจริง		ประมาณการ		
	ปี 2565	ปี 2566	ปี 2567	ยอดต่าง (%)	ปี 2568
โครงการประกวดคำขวัญตำบลควนหนองหงษ์	0	0	10,540	-100 %	0
โครงการพัฒนาศักยภาพการปฏิบัติงานและการให้บริการขององค์กรปกครองส่วนท้องถิ่น	111,726	113,620	131,640	-100 %	0
โครงการส่งเสริมพนักงานใส่ใจสุขภาพ	3,700	3,675	5,000	0 %	5,000
โครงการอบรมจริยธรรม	25,630	10,960	21,640	38.63 %	30,000
ค่าบำรุงรักษาและซ่อมแซม	55,240	53,568.48	109,590	-100 %	0
รวมค่าใช้จ่าย	1,496,793.99	1,159,384.59	1,503,020		893,100
ค่าวัสดุ					
วัสดุสำนักงาน	82,191	80,996	80,000	0 %	80,000
วัสดุไฟฟ้าและวิทยุ	0	11,845	18,000	-55.56 %	8,000
วัสดุงานบ้านงานครัว	20,505	19,736	35,000	-42.86 %	20,000
วัสดุก่อสร้าง	0	2,215	65,000	-87.69 %	8,000
วัสดุยานพาหนะและขนส่ง	0	0	30,000	0 %	30,000
วัสดุเชื้อเพลิงและหล่อลื่น	50,075	55,665	44,125	-9.35 %	40,000
วัสดุคอมพิวเตอร์	14,660	8,925	30,000	-33.33 %	20,000
วัสดุอื่น	0	0	4,000	-50 %	2,000
รวมค่าวัสดุ	167,431	179,382	306,125		208,000
ค่าสาธารณูปโภค					
ค่าไฟฟ้า	216,854.49	305,885.19	320,000	25 %	400,000

	รายจ่ายจริง		ประมาณการ		
	ปี 2565	ปี 2566	ปี 2567	ยอดต่าง (%)	ปี 2568
ค่าบริการโทรศัพท์	0	2,001.8	20,000	-50 %	10,000
ค่าบริการไปรษณีย์	66,635	77,224	0	0 %	0
ค่าบริการสื่อสารและโทรคมนาคม	35,952	39,817.81	45,000	-11.11 %	40,000
ค่าเช่าพื้นที่เว็บไซต์ และค่าธรรมเนียมที่เกี่ยวข้อง	0	0	10,000	400 %	50,000
รวมค่าสาธารณูปโภค	319,441.49	424,928.8	395,000		500,000
รวมงบดำเนินงาน	2,314,101.48	2,052,900.64	2,490,045		1,955,300
งบลงทุน					
ค่าครุภัณฑ์					
ครุภัณฑ์สำนักงาน					
จัดซื้อโทรศัพท์มือถือเคลื่อนที่	0	0	8,990	-100 %	0
จัดหาเก้าอี้สำนักงานหนักทั้งหมด	13,200	6,600	0	0 %	0
จัดหาชั้นไม้วางของ (ชั้นเอนกประสงค์)	0	2,700	0	0 %	0
จัดหาชุดโซฟารับรองบุหนังพร้อมโต๊ะกลาง	0	14,000	0	0 %	0
จัดหาโซฟารับรองตัวยาว พร้อมโต๊ะกลางไม้	0	9,500	0	0 %	0
จัดหาตู้ใส่ของ (เอนกประสงค์)	0	0	3,000	-100 %	0
จัดหาตู้เหล็ก	0	0	0	100 %	13,200
จัดหาตู้เหล็กบานเลื่อนกระจก ขนาด 6 ฟุต	0	0	17,700	-100 %	0
จัดหาโต๊ะทำงาน	17,160	24,900	0	0 %	0
จัดหาโต๊ะพร้อมเก้าอี้	8,500	0	0	0 %	0

	รายจ่ายจริง			ประมาณการ	
	ปี 2565	ปี 2566	ปี 2567	ยอดต่าง (%)	ปี 2568
จัดหาแท่นบรรยาย (โพเดียม)	0	0	30,000	-100 %	0
ครุภัณฑ์ก่อสร้าง					
จัดหาชุดเฉลิมพระเกียรติ	90,000	0	0	0 %	0
ครุภัณฑ์ไฟฟ้าและวิทยุ					
ติดตั้งระบบเครื่องเสียงห้องประชุมสภา องค์การบริหารส่วนตำบลควนหนองหงษ์	0	0	110,000	-100 %	0
ครุภัณฑ์โฆษณาและเผยแพร่					
จัดหากล้องถ่ายภาพ	0	28,000	0	0 %	0
จัดหาเครื่องมัลติมีเดีย โปรเจกเตอร์ ระดับ XGA	0	27,800	0	0 %	0
ครุภัณฑ์งานบ้านงานครัว					
จัดหาเครื่องตัดแต่งต้นไม้	0	0	17,400	-100 %	0
จัดหาเครื่องตัดหญ้า	0	9,500	0	0 %	0
ครุภัณฑ์คอมพิวเตอร์หรืออิเล็กทรอนิกส์					
จัดหาครุภัณฑ์คอมพิวเตอร์ โน้ตบุ๊ก	0	16,000	0	0 %	0
จัดหาเครื่องคอมพิวเตอร์ สำหรับงานสำนัก งาน	49,000	0	19,500	-100 %	0
จัดหาเครื่องพิมพ์แบบอิงค์จัท (Inkjet Printer)	4,300	0	0	0 %	0
จัดหาเครื่องพิมพ์แบบอิงค์จัทพร้อมติดตั้ง ถังหมึกพิมพ์ (Ink Tank Printer)	0	0	8,200	-100 %	0

	รายจ่ายจริง		ประมาณการ		
	ปี 2565	ปี 2566	ปี 2567	ยอดต่าง (%)	ปี 2568
รวมค่าครุภัณฑ์	182,160	139,000	214,790		13,200
รวมงบลงทุน	182,160	139,000	214,790		13,200
งบรายจ่ายอื่น					
รายจ่ายอื่น					
รายจ่ายอื่น	25,000	0	0	0 %	0
รวมรายจ่ายอื่น	25,000	0	0		0
รวมงบรายจ่ายอื่น	25,000	0	0		0
รวมงานบริหารทั่วไป	7,453,839.42	6,723,580.64	7,143,535		7,960,730
งานวางแผนสถิติและวิชาการ					
งบบุคลากร					
เงินเดือน (ฝ่ายประจำ)					
เงินเดือนข้าราชการ หรือนักงานส่วนท้องถิ่น	0	366,060	385,980	7.77 %	415,980
รวมเงินเดือน (ฝ่ายประจำ)	0	366,060	385,980		415,980
รวมงบบุคลากร	0	366,060	385,980		415,980

	รายจ่ายจริง		ประมาณการ		
	ปี 2565	ปี 2566	ปี 2567	ยอดต่าง (%)	ปี 2568
งบดำเนินงาน					
ค่าตอบแทน					
เงินช่วยเหลือการศึกษานุเคราะห์					
เงินช่วยเหลือการศึกษานุเคราะห์ข้าราชการ/พนักงาน/ลูกจ้างประจำ	0	0	29,800	0 %	29,800
รวมค่าตอบแทน	0	0	29,800		29,800
ค่าใช้จ่าย					
รายจ่ายเกี่ยวเนื่องกับการปฏิบัติราชการที่ไม่เข้าลักษณะรายจ่ายงบรายจ่ายอื่น ๆ					
ค่าใช้จ่ายในการเดินทางไปราชการในราชอาณาจักร หรือการเดินทางไปราชการต่างประเทศชั่วคราว	0	0	15,000	0 %	15,000
ค่าลงทะเบียนฝึกอบรม	0	0	50,000	0 %	50,000
รวมค่าใช้จ่าย	0	0	65,000		65,000
รวมงบดำเนินงาน	0	0	94,800		94,800
รวมงานวางแผนสถิติและวิชาการ	0	366,060	480,780		510,780
งานบริหารงานคลัง					
งบบุคลากร					
เงินเดือน (ฝ่ายประจำ)					
เงินเดือนข้าราชการ หรือพนักงานส่วนท้องถิ่น	1,857,182.49	2,007,960	2,125,000	10.12 %	2,340,000

	รายจ่ายจริง		ประมาณการ		
	ปี 2565	ปี 2566	ปี 2567	ยอดต่าง (%)	ปี 2568
เงินเพิ่มต่าง ๆ ของข้าราชการ หรือพนักงานส่วนท้องถิ่น	8,999.59	0	24,000	200 %	72,000
เงินประจำตำแหน่ง	42,000	48,483.85	54,000	-22.22 %	42,000
ค่าตอบแทนพนักงานจ้าง	243,132.32	268,440	280,000	8.39 %	303,500
เงินเพิ่มต่าง ๆ ของพนักงานจ้าง	16,574.48	12,000	12,000	100 %	24,000
รวมเงินเดือน (ฝ่ายประจำ)	2,167,888.88	2,336,883.85	2,495,000		2,781,500
รวมงบบุคลากร	2,167,888.88	2,336,883.85	2,495,000		2,781,500
งบดำเนินงาน					
ค่าตอบแทน					
ค่าตอบแทนผู้ปฏิบัติราชการอันเป็นประโยชน์แก่องค์กรปกครองส่วนท้องถิ่น	116,500	188,750	0	0 %	0
ค่าตอบแทนบุคคลหรือคณะกรรมการที่ได้รับแต่งตั้งตามกฎหมายว่าด้วยการจัดซื้อจัดจ้างและการบริหารพัสดุภาครัฐ	0	0	200,000	0 %	200,000
ค่าตอบแทนการปฏิบัติงานนอกเวลาราชการ	0	4,990	10,000	0 %	10,000
ค่าเช่าบ้าน	216,000	246,000	280,000	0 %	280,000
เงินช่วยเหลือการศึกษาบุตร					
เงินช่วยเหลือการศึกษาบุตรข้าราชการ/พนักงาน/ลูกจ้างประจำ	31,500	42,600	50,000	0 %	50,000
รวมค่าตอบแทน	364,000	482,340	540,000		540,000

	รายจ่ายจริง		ประมาณการ		
	ปี 2565	ปี 2566	ปี 2567	ยอดต่าง (%)	ปี 2568
ค่าใช้จ่าย					
รายจ่ายเพื่อให้ได้มาซึ่งบริการ					
รายจ่ายเพื่อให้ได้มาซึ่งบริการ	368	1,677	10,000	-100 %	0
ค่าจ้างเหมาบริการ	0	0	0	100 %	10,000
รายจ่ายเกี่ยวเนื่องกับการปฏิบัติราชการที่ไม่เข้าลักษณะรายจ่ายงบรายจ่ายอื่น ๆ					
ค่าใช้จ่ายในการเดินทางไปราชการ	48,601.93	47,881.8	0	0 %	0
ค่าใช้จ่ายในการเดินทางไปราชการในราชอาณาจักร หรือการเดินทางไปราชการต่างประเทศชั่วคราว	0	0	110,000	-36.36 %	70,000
ค่าใช้จ่ายในการลงทะเบียนและค่าธรรมเนียมต่างๆ	43,000	44,200	0	0 %	0
ค่าลงทะเบียนฝึกอบรม	0	0	200,000	-55 %	90,000
โครงการจัดทำปฏิทินประชาสัมพันธ์การเสียดาภิ	25,000	25,000	40,000	-37.5 %	25,000
โครงการจัดทำและปรับปรุงข้อมูลภาคีที่ดินและสิ่งปลูกสร้าง	214,000	0	0	0 %	0
โครงการรณรงค์และประชาสัมพันธ์เชิญชวนประชาชนเสียดาภิ	15,552	17,280	20,000	0 %	20,000
ค่าบำรุงรักษาและซ่อมแซม	9,270	4,180	10,000	4,600 %	470,000
รวมค่าใช้จ่าย	355,791.93	140,218.8	390,000		685,000

	รายจ่ายจริง		ประมาณการ		
	ปี 2565	ปี 2566	ปี 2567	ยอดต่าง (%)	ปี 2568
ค่าวัสดุ					
วัสดุสำนักงาน	59,989.6	69,879.5	94,000	-14.89 %	80,000
วัสดุยานพาหนะและขนส่ง	0	0	5,000	-100 %	0
วัสดุเชื้อเพลิงและหล่อลื่น	2,360	2,970	5,000	100 %	10,000
วัสดุคอมพิวเตอร์	76,480	80,770	56,000	7.14 %	60,000
รวมค่าวัสดุ	138,829.6	153,619.5	160,000		150,000
ค่าสาธารณูปโภค					
ค่าบริการไปรษณีย์	0	0	120,000	-16.67 %	100,000
รวมค่าสาธารณูปโภค	0	0	120,000		100,000
รวมงบดำเนินงาน	858,621.53	776,178.3	1,210,000		1,475,000
งบลงทุน					
ค่าครุภัณฑ์					
ครุภัณฑ์สำนักงาน					
จัดหาโต๊ะคอมพิวเตอร์	0	4,800	5,000	-100 %	0
จัดหาโต๊ะทำงาน	8,580	0	0	0 %	0
ครุภัณฑ์คอมพิวเตอร์หรืออิเล็กทรอนิกส์					
จัดซื้อเครื่องสแกนเนอร์	0	16,000	0	0 %	0
จัดหาคอมพิวเตอร์	0	0	24,000	-100 %	0
จัดหาเครื่องคอมพิวเตอร์สำหรับงานประมวลผลแบบที่ 1	0	21,900	0	0 %	0

	รายจ่ายจริง		ประมาณการ		
	ปี 2565	ปี 2566	ปี 2567	ยอดต่าง (%)	ปี 2568
จัดหาเครื่องพิมพ์ หรือ LED ขาวดำ ชนิด Network	0	17,800	0	0 %	0
จัดหาเครื่องพิมพ์แบบฉีดหมึกพร้อมติดตั้งถังหมึกพิมพ์(Ink Tank Printer)	0	0	4,100	-100 %	0
รวมค่าครุภัณฑ์	8,580	60,500	33,100		0
รวมงบลงทุน	8,580	60,500	33,100		0
รวมงานบริหารงานคลัง	3,035,090.41	3,173,562.15	3,738,100		4,256,500
งานควบคุมภายในและการตรวจสอบภายใน					
งบบุคลากร					
เงินเดือน (ฝ่ายประจำ)					
เงินเดือนข้าราชการ หรือพนักงานส่วนท้องถิ่น	352,698	379,320	399,360	5.84 %	422,700
รวมเงินเดือน (ฝ่ายประจำ)	352,698	379,320	399,360		422,700
รวมงบบุคลากร	352,698	379,320	399,360		422,700
งบดำเนินงาน					
ค่าตอบแทน					
ค่าเช่าบ้าน	65,000	60,000	60,000	20 %	72,000
รวมค่าตอบแทน	65,000	60,000	60,000		72,000

	รายจ่ายจริง		ประมาณการ		
	ปี 2565	ปี 2566	ปี 2567	ชดต่าง (%)	ปี 2568
ค่าใช้จ่าย					
รายจ่ายเพื่อให้ได้มาซึ่งบริการ					
รายจ่ายเพื่อให้ได้มาซึ่งบริการ	0	1,756	0	0 %	0
รายจ่ายเกี่ยวเนื่องกับการปฏิบัติราชการที่ไม่เข้าลักษณะรายจ่ายงบรายจ่ายอื่น ๆ					
ค่าใช้จ่ายในการเดินทางไปราชการ	0	9,466.8	0	0 %	0
ค่าใช้จ่ายในการเดินทางไปราชการในราชอาณาจักรหรือการเดินทางไปราชการต่างประเทศชั่วคราว	0	0	35,000	-57.14 %	15,000
ค่าใช้จ่ายในการลงทะเบียนและค่าธรรมเนียมต่าง ๆ	0	45,900	0	0 %	0
ค่าลงทะเบียนฝึกอบรม	0	0	15,000	-33.33 %	10,000
รวมค่าใช้จ่าย	0	57,122.8	50,000		25,000
ค่าวัสดุ					
วัสดุสำนักงาน	0	6,360	10,000	0 %	10,000
วัสดุไฟฟ้าและวิทยุ	0	980	3,000	66.67 %	5,000
วัสดุคอมพิวเตอร์	0	7,220	10,000	0 %	10,000
รวมค่าวัสดุ	0	14,560	23,000		25,000
รวมงบดำเนินงาน	65,000	131,682.8	133,000		122,000

	รายจ่ายจริง		ประมาณการ		
	ปี 2565	ปี 2566	ปี 2567	ชดต่าง (%)	ปี 2568
งบลงทุน					
ค่าครุภัณฑ์					
ครุภัณฑ์สำนักงาน					
จัดหาโต๊ะวางเครื่องคอมพิวเตอร์	0	3,800	0	0 %	0
ครุภัณฑ์คอมพิวเตอร์หรืออิเล็กทรอนิกส์					
จัดหา เครื่องคอมพิวเตอร์ All in One สำหรับงานสำนักงาน	0	17,000	0	0 %	0
จัดหาเครื่องพิมพ์แบบฉีดหมึกพร้อมติดตั้ง ถังหมึกพิมพ์ (Ink Tank Printer)	0	4,000	0	0 %	0
รวมค่าครุภัณฑ์	0	24,800	0		0
รวมงบลงทุน	0	24,800	0		0
รวมงานควบคุมภายในและการตรวจสอบภายใน	417,698	535,802.8	532,360		544,700
รวมแผนงานบริหารงานทั่วไป	10,906,627.83	10,799,005.59	11,894,775		13,272,710

	รายจ่ายจริง		ประมาณการ		
	ปี 2565	ปี 2566	ปี 2567	ขอลต่าง (%)	ปี 2568
แผนงานการรักษาความสงบภายใน					
งานบริหารทั่วไปเกี่ยวกับการรักษาความสงบภายใน					
งบเงินอุดหนุน					
เงินอุดหนุน					
เงินอุดหนุนองค์กรปกครองส่วนท้องถิ่น					
โครงการศูนย์ปฏิบัติการร่วมในการช่วยเหลือประชาชนขององค์กรปกครองส่วนท้องถิ่น ระดับอำเภอ อำเภอชะอวด จังหวัดนครศรีธรรมราช	15,000	15,000	0	0 %	0
รวมเงินอุดหนุน	15,000	15,000	0		0
รวมงบเงินอุดหนุน	15,000	15,000	0		0
รวมงานบริหารทั่วไปเกี่ยวกับการรักษาความสงบภายใน	15,000	15,000	0		0
งานป้องกันและบรรเทาสาธารณภัย					
งบดำเนินงาน					
ค่าตอบแทน					
ค่าตอบแทนผู้ปฏิบัติราชการอันเป็นประโยชน์แก่องค์กรปกครองส่วนท้องถิ่น	0	37,800	0	0 %	0
ค่าบุคลากรอาสาสมัครป้องกันภัยฝ่ายพลเรือน	0	0	50,000	0 %	50,000
รวมค่าตอบแทน	0	37,800	50,000		50,000

	รายจ่ายจริง		ประมาณการ		
	ปี 2565	ปี 2566	ปี 2567	ยอดค้าง (%)	ปี 2568
ค่าใช้จ่าย					
รายจ่ายเพื่อให้ได้มาซึ่งบริการ					
ค่าจ้างจัดทำป้ายประชาสัมพันธ์	0	0	0	100 %	5,000
ค่าจ้างในการจัดสถานที่	0	0	0	100 %	10,000
รายจ่ายเกี่ยวเนื่องกับการปฏิบัติราชการที่ไม่เข้าลักษณะรายจ่ายงบรายจ่ายอื่น ๆ					
โครงการช่วยเหลือประชาชนของศูนย์ช่วยเหลือประชาชนตำบลควนทองหงษ์	24,400	5,000	47,375	111.08 %	100,000
โครงการป้องกันและบรรเทาสาธารณภัย	0	4,910	85,000	-100 %	0
โครงการฝึกอบรม/ทบทวนอาสาสมัครป้องกันภัยฝ่ายพลเรือน	80,660	0	0	0 %	0
โครงการฝึกอบรมอาสาสมัครป้องกันภัยฝ่ายพลเรือน	0	0	66,685	-100 %	0
โครงการเพื่อนร่วมเส้นทาง	66,360	22,960	23,190	-100 %	0
โครงการอบรมการป้องกันไฟฟ้า	6,730	8,085	8,625	15.94 %	10,000
รวมค่าใช้จ่าย	178,150	40,955	230,875		125,000
ค่าวัสดุ					
วัสดุงานบ้านงานครัว	0	0	0	100 %	3,000
วัสดุเครื่องแต่งกาย	0	0	106,800	-72.85 %	29,000
รวมค่าวัสดุ	0	0	106,800		32,000
รวมงบดำเนินงาน	178,150	78,755	387,675		207,000

	รายจ่ายจริง		ประมาณการ		
	ปี 2565	ปี 2566	ปี 2567	ยอดต่าง (%)	ปี 2568
งบเงินอุดหนุน					
เงินอุดหนุน					
เงินอุดหนุนองค์กรปกครองส่วนท้องถิ่น					
โครงการศูนย์ปฏิบัติการร่วมในการช่วยเหลือประชาชนขององค์กรปกครองส่วนท้องถิ่น ระดับอำเภอ อำเภอชะอวด จังหวัดนครศรีธรรมราช	0	0	15,000	0 %	15,000
รวมเงินอุดหนุน	0	0	15,000		15,000
รวมงบเงินอุดหนุน	0	0	15,000		15,000
รวมงานป้องกันและบรรเทาสาธารณภัย	178,150	78,755	402,675		222,000
งานจราจร					
งบดำเนินงาน					
ค่าวัสดุ					
วัสดุจราจร	0	0	60,000	-61.52 %	23,091
รวมค่าวัสดุ	0	0	60,000		23,091
รวมงบดำเนินงาน	0	0	60,000		23,091
รวมงานจราจร	0	0	60,000		23,091
รวมแผนงานการรักษาความสงบภายใน	193,150	93,755	462,675		245,091

	รายจ่ายจริง		ประมาณการ		
	ปี 2565	ปี 2566	ปี 2567	ยอดต่าง (%)	ปี 2568
แผนงานการศึกษา					
งานบริหารทั่วไปเกี่ยวกับการศึกษา					
งบบุคลากร					
เงินเดือน (ฝ่ายประจำ)					
เงินเดือนข้าราชการ หรือพนักงานส่วนท้องถิ่น	946,922.66	996,720	1,053,180	8.22 %	1,139,760
เงินประจำตำแหน่ง	42,000	42,000	42,000	0 %	42,000
ค่าตอบแทนพนักงานจ้าง	216,000	216,000	216,000	72.19 %	371,930
เงินเพิ่มต่าง ๆ ของพนักงานจ้าง	24,000	24,000	24,000	100 %	48,000
รวมเงินเดือน (ฝ่ายประจำ)	1,228,922.66	1,278,720	1,335,180		1,601,690
รวมงบบุคลากร	1,228,922.66	1,278,720	1,335,180		1,601,690
งบดำเนินงาน					
ค่าตอบแทน					
ค่าเช่าบ้าน	84,000	84,000	84,000	0 %	84,000
รวมค่าตอบแทน	84,000	84,000	84,000		84,000
ค่าใช้จ่าย					
รายจ่ายเพื่อไฟฟ้าได้มาซึ่งบริการ					
รายจ่ายเพื่อไฟฟ้าได้มาซึ่งบริการ	58,157.6	224,986.4	40,000	-100 %	0
ค่าจ้างเหมาบริการ	0	0	0	100 %	140,000
ค่าจ้างเหมาบุคคล	0	99,000	369,000	17.07 %	432,000

	รายจ่ายจริง		ประมาณการ		
	ปี 2565	ปี 2566	ปี 2567	ชดศต่าง (%)	ปี 2568
รายจ่ายเกี่ยวเนื่องกับการปฏิบัติราชการที่ไม่เข้าลักษณะรายจ่ายงบรายจ่ายอื่น ๆ					
ค่าใช้จ่ายในการเดินทางไปราชการ	31,302	16,247	0	0 %	0
ค่าใช้จ่ายในการเดินทางไปราชการในราชอาณาจักรหรือการเดินทางไปราชการต่างประเทศชั่วคราว	0	0	40,000	0 %	40,000
ค่าใช้จ่ายในการลงทะเบียนและค่าธรรมเนียมต่างๆ	29,080	13,600	0	0 %	0
ค่าลงทะเบียนฝึกอบรม	0	0	60,000	16.67 %	70,000
ค่าบำรุงรักษาและซ่อมแซม	29,340	18,390	130,000	-100 %	0
รวมค่าใช้จ่าย	147,879.6	372,223.4	639,000		682,000
ค่าวัสดุ					
วัสดุสำนักงาน	28,275	32,971	33,000	0 %	33,000
วัสดุไฟฟ้าและวิทยุ	1,785.5	0	5,000	0 %	5,000
วัสดุการเกษตร	0	1,500	5,000	0 %	5,000
วัสดุคอมพิวเตอร์	13,010	18,810	20,000	0 %	20,000
รวมค่าวัสดุ	43,070.5	53,281	63,000		63,000
ค่าสาธารณูปโภค					
ค่าไฟฟ้า	22,435.6	0	0	0 %	0
รวมค่าสาธารณูปโภค	22,435.6	0	0		0
รวมงบดำเนินงาน	297,385.7	509,504.4	786,000		829,000

	รายจ่ายจริง		ประมาณการ		
	ปี 2565	ปี 2566	ปี 2567	ยอดต่าง (%)	ปี 2568
งบลงทุน					
ค่าครุภัณฑ์					
ครุภัณฑ์สำนักงาน					
จัดหาเก้าอี้สำนักงานหนักพิกัดรวม	4,400	0	0	0 %	0
จัดหาโต๊ะทำงาน	8,580	0	0	0 %	0
ครุภัณฑ์คอมพิวเตอร์หรืออิเล็กทรอนิกส์					
จัดซื้อเครื่องสแกนเนอร์ สำหรับงานเก็บเอกสารระดับศูนย์บริการ แบบที่ 1	0	0	16,000	-100 %	0
จัดหาเครื่องคอมพิวเตอร์	17,000	33,000	0	0 %	0
จัดหาเครื่องพิมพ์แบบฉีดหมึกพร้อมติดตั้งถังหมึกพิมพ์ (Ink Tank Printer)	0	0	0	100 %	4,100
รวมค่าครุภัณฑ์	29,980	33,000	16,000		4,100
รวมงบลงทุน	29,980	33,000	16,000		4,100
รวมงานบริหารทั่วไปไปเกี่ยวกับการศึกษา	1,556,288.36	1,821,224.4	2,137,180		2,434,790
งานระดับก่อนวัยเรียนและประถมศึกษา					
งบบุคลากร					
เงินเดือน (ฝ่ายประจำ)					
เงินเดือนข้าราชการ หรือพนักงานส่วนท้องถิ่น	971,460	670,740	1,144,560	15.84 %	1,325,880
เงินวิทยฐานะ	84,000	42,000	118,000	6.78 %	126,000
ค่าตอบแทนพนักงานจ้าง	972,960	998,760	1,017,240	4.98 %	1,067,940

	รายจ่ายจริง		ประมาณการ		
	ปี 2565	ปี 2566	ปี 2567	ยอดต่าง (%)	ปี 2568
เงินเพิ่มต่าง ๆ ของพนักงานจ้าง	48,000	60,000	60,000	100 %	120,000
รวมเงินเดือน (ฝ่ายประจำ)	2,076,420	1,771,500	2,339,800		2,639,820
รวมงบบุคลากร	2,076,420	1,771,500	2,339,800		2,639,820
งบดำเนินงาน					
ค่าใช้จ่าย					
รายจ่ายเกี่ยวเนื่องกับการปฏิบัติราชการที่ไม่เข้าลักษณะรายจ่ายงบรายจ่ายอื่น ๆ					
ค่าใช้จ่ายในการเดินทางไปราชการในราชอาณาจักรหรือการเดินทางไปราชการต่างประเทศชั่วคราว	0	0	30,000	0 %	30,000
ค่าลงทะเบียนฝึกอบรม	0	0	20,000	0 %	20,000
โครงการเข้าค่ายพุทธบุตร	0	31,542.4	79,000	-49.37 %	40,000
โครงการเด็กปฐมวัยใส่ใจมหาวิทยาลัย 100%	0	0	10,000	-100 %	0
โครงการประกวดนวัตกรรมทางการศึกษาใช้ในการจัดการเรียนการสอน	4,525	4,720	5,000	0 %	5,000
โครงการประกวดศูนย์พัฒนาเด็กเล็กเอกยอดเยี่ยม	4,970	4,440	5,000	0 %	5,000

	รายจ่ายจริง		ประมาณการ		
	ปี 2565	ปี 2566	ปี 2567	ยอดต่าง (%)	ปี 2568
โครงการฝึกอบรมเพิ่มประสิทธิภาพครู/ผู้ช่วย ครูผู้ดูแลเด็ก/ผู้ดูแลเด็กของศูนย์พัฒนาเด็กเล็ก	4,560	0	0	0 %	0
โครงการฝึกอบรมและพัฒนาทักษะภาษาอังกฤษ	0	185,180.6	300,000	0 %	300,000
โครงการส่งเสริมความเป็นเลิศทางวิชาการท้องถิ่น	0	44,306	55,000	-9.09 %	50,000
โครงการสนับสนุนค่าใช้จ่ายการบริหารการศึกษา (ค่าอาหารกลางวัน สพด.)	0	950,670	0	0 %	0
โครงการสนับสนุนค่าใช้จ่ายการบริหารสถานศึกษา	0	0	0	100 %	1,409,631
โครงการสนับสนุนค่าใช้จ่ายการบริหารสถานศึกษา (อาหารกลางวัน สพด.)	688,485	0	0	0 %	0
โครงการสนับสนุนค่าใช้จ่ายการบริหารสถานศึกษา (อาหารกลางวัน)	0	0	1,146,600	-100 %	0
โครงการสนับสนุนค่าใช้จ่ายการบริหารสถานศึกษา(ค่าจัดการเรียนการสอน)	232,900	228,756	238,680	-100 %	0
โครงการสนับสนุนค่าใช้จ่ายการบริหารสถานศึกษา(ค่าใช้จ่ายในการจัดการศึกษาสำหรับศูนย์พัฒนาเด็กเล็ก)	77,970	77,686	102,720	-100 %	0
โครงการหนุนย้อยอนรอยเมืองลิกอร์	20,050	23,645	30,000	0 %	30,000
โครงการหนุนย้อยเรียนรู้โลกกว้าง	38,840	33,230	42,370	-5.59 %	40,000

	รายจ่ายจริง		ประมาณการ		
	ปี 2567	ปี 2566	ปี 2567	ยอดต่าง (%)	ปี 2568
โครงการอบรมประชุมผู้ปกครองในการจัดการศึกษาและเลี้ยงดูบุตร	5,400	0	10,000	0 %	10,000
รวมค่าใช้จ่าย	1,077,700	1,584,176	2,074,370		1,939,631
ค่าวัสดุ					
วัสดุงานบ้านงานครัว	747,745.6	719,962.01	1,272,550	-2.64 %	1,238,964
รวมค่าวัสดุ	747,745.6	719,962.01	1,272,550		1,238,964
ค่าสาธารณูปโภค					
ค่าไฟฟ้า	0	43,159.28	50,000	40 %	70,000
ค่าน้ำประปา ค่าน้ำบาดาล	0	378	3,000	233.33 %	10,000
ค่าบริการสื่อสารและโทรคมนาคม	7,575.6	7,575.6	8,300	-3.61 %	8,000
รวมค่าสาธารณูปโภค	7,575.6	51,112.88	61,300		88,000
รวมงบดำเนินงาน	1,833,021.2	2,355,250.89	3,408,220		3,266,595
งบลงทุน					
ค่าครุภัณฑ์					
ครุภัณฑ์สำนักงาน					
จัดหาชุดโต๊ะ-เก้าอี้ วัสดุผลไม้และรูปสัตว์	8,000	0	0	0 %	0
ครุภัณฑ์ไฟฟ้าและวิทยุ					
จัดหาพร้อมติดตั้งห้องผ่านนึ่ง	9,200	0	0	0 %	0

	รายจ่ายจริง		ประมาณการ		
	ปี 2565	ปี 2566	ปี 2567	ยอดต่าง (%)	ปี 2568
ครุภัณฑ์คอมพิวเตอร์หรืออิเล็กทรอนิกส์					
จัดหาเครื่องโทรทัศน์วงจรปิดชนิดเครือข่ายแบบผสมเองคงที่สำหรับติดตั้งภายนอกสำนักงาน	0	22,400	0	0 %	0
จัดหาเครื่องคอมพิวเตอร์	17,000	0	0	100 %	20,000
จัดหาเครื่องพิมพ์แบบฉีดหมึกพร้อมติดตั้งถังหมึกพิมพ์ (Ink Tank Printer)	0	0	0	100 %	4,100
รวมค่าครุภัณฑ์	34,200	22,400	0		24,100
รวมงบลงทุน	34,200	22,400	0		24,100
งบเงินอุดหนุน					
เงินอุดหนุน					
เงินอุดหนุนส่วนราชการ					
เงินอุดหนุนส่วนราชการ	2,492,826	0	0	0 %	0
เงินอุดหนุนส่วนราชการ	0	2,637,262	0	0 %	0
โครงการอุดหนุนค่าอาหารกลางวัน	0	0	2,600,000	2.8 %	2,672,800
รวมเงินอุดหนุน	2,492,826	2,637,262	2,600,000		2,672,800
รวมงบเงินอุดหนุน	2,492,826	2,637,262	2,600,000		2,672,800
รวมจากระดับก่อนวัยเรียนและประถมศึกษา	6,436,467.2	6,786,412.89	8,348,020		8,603,315

	รายจ่ายจริง		ประมาณการ		
	ปี 2565	ปี 2566	ปี 2567	ยอดต่าง (%)	ปี 2568
งานศึกษาไม่กำหนดระดับ					
งบดำเนินงาน					
ค่าใช้จ่าย					
รายจ่ายเกี่ยวเนื่องกับการปฏิบัติราชการที่ไม่เข้าลักษณะรายจ่ายงบรายจ่ายอื่น ๆ					
โครงการเข้าค่ายภาษาอังกฤษ (English Camp)	74,525	93,642	60,000	33.33 %	80,000
โครงการจัดงานวันเด็ก	0	60,000	63,700	-5.81 %	60,000
รวมค่าใช้จ่าย	74,525	153,642	123,700		140,000
รวมงบดำเนินงาน	74,525	153,642	123,700		140,000
รวมงานศึกษาไม่กำหนดระดับ	74,525	153,642	123,700		140,000
รวมแผนงานการศึกษา	8,067,280.56	8,761,279.29	10,608,900		11,178,105
แผนงานสาธารณสุข					
งานบริการสาธารณสุขและงานสาธารณสุขอื่น					
งบดำเนินงาน					
ค่าตอบแทน					
ค่าตอบแทนผู้ปฏิบัติราชการอันเป็นประโยชน์แก่องค์กรปกครองส่วนท้องถิ่น	0	60,000	0	0 %	0
รวมค่าตอบแทน	0	60,000	0		0

	รายจ่ายจริง		ประมาณการ		
	ปี 2565	ปี 2566	ปี 2567	ยอดต่าง (%)	ปี 2568
ค่าใช้จ่าย					
รายจ่ายเพื่อให้ได้มาซึ่งบริการ					
ค่าจ้างเหมาบริการบุคคล	0	0	0	100 %	108,000
รายจ่ายเกี่ยวเนื่องกับการปฏิบัติราชการที่ไม่เข้าลักษณะรายจ่ายงบรายจ่ายอื่น ๆ					
โครงการจัดตั้งหน่วยบริการสาธารณสุขสนับสนุนการดูแลสุขภาพประชาชนประจำหมู่บ้าน	4,800	4,885	7,585	-20.9 %	6,000
โครงการบริการการแพทย์ฉุกเฉิน อบต.ควนหนองหงษ์	387,500	426,775	569,500	-21.07 %	449,500
โครงการพระราชดำริด้านสาธารณสุข	0	0	20,740	-100 %	0
โครงการรณรงค์ป้องกันการใช้ยาเสพติดในชุมชน	0	0	15,000	-100 %	0
โครงการสร้างเสริมสุขภาพเชิงรุก เพื่อลดภาวะคลอตก่อนกำหนด	0	0	6,840	-100 %	0
โครงการสัตว์ปลอดโรค คนปลอดภัย จากโรคพิษสุนัขบ้า	49,690	79,616	110,343	-45.62 %	60,000
โครงการอบรมให้ความรู้ในการป้องกันและระงับโรคปากและเท้าเปื่อยในสัตว์ที่มีปีกและโรคอุบัตินิยม	7,780	10,130	0	0 %	0

	รายจ่ายจริง		ประมาณการ		
	ปี 2565	ปี 2566	ปี 2567	ยอดต่าง (%)	ปี 2568
โครงการอบรมให้ความรู้เพื่อพัฒนาคุณภาพ แกนนำสุขภาพตำบลควนหนองหงษ์	11,515	0	0	0 %	0
รวมค่าใช้จ่าย	461,285	521,406	730,008		623,500
รวมงบดำเนินงาน	461,285	581,406	730,008		623,500
งบเงินอุดหนุน					
เงินอุดหนุน					
เงินอุดหนุนองค์กรประชาชน					
โครงการพระราชดำริด้านสาธารณสุข หมู่ที่ 1	0	0	0	100 %	20,000
โครงการพระราชดำริด้านสาธารณสุข หมู่ที่ 2	0	0	19,260	3.84 %	20,000
โครงการพระราชดำริด้านสาธารณสุข หมู่ที่ 3	0	0	20,000	0 %	20,000
โครงการพระราชดำริด้านสาธารณสุข หมู่ที่ 4	0	0	20,000	0 %	20,000
โครงการพระราชดำริด้านสาธารณสุข หมู่ที่ 5	0	0	20,000	0 %	20,000

	รายจ่ายจริง		ประมาณการ		
	ปี 2565	ปี 2566	ปี 2567	ยอดต่าง (%)	ปี 2568
โครงการพระราชดำริด้านสาธารณสุข หมู่ที่ 6	0	0	20,000	0 %	20,000
รวมเงินอุดหนุน	0	0	99,260		120,000
รวมงบเงินอุดหนุน	0	0	99,260		120,000
รวมงานบริการสาธารณสุขและงานสาธารณสุขอื่น	461,285	581,406	829,268		743,500
รวมแผนงานสาธารณสุข	461,285	581,406	829,268		743,500
แผนงานสังคมสงเคราะห์					
งานสวัสดิการสังคมและสังคมสงเคราะห์					
งบดำเนินงาน					
ค่าใช้จ่าย					
รายจ่ายเกี่ยวเนื่องกับการปฏิบัติราชการที่ไม่เข้าลักษณะรายจ่ายงบรายจ่ายอื่น ๆ					
โครงการประชุมและพัฒนาศักยภาพผู้สูงอายุ	0	19,320	40,000	-70 %	12,000
โครงการผู้สูงอายุพัฒนาสุขภาพจิต พิชิตภาวะซึมเศร้า	0	0	0	100 %	5,000
โครงการฝึกอบรมผู้ช่วยเหลือคนพิการ	3,773	4,800	8,340	-100 %	0
โครงการมอบเงินสงเคราะห์แก่ผู้ด้อยโอกาสทางสังคม	0	0	30,000	-16.67 %	25,000

	รายจ่ายจริง		ประมาณการ		
	ปี 2565	ปี 2566	ปี 2567	ยอดต่าง (%)	ปี 2568
โครงการมอบเงินสงเคราะห์ทุนค่าเงินชีวิต แก่เด็กที่มีฐานะยากจน	50,000	0	0	0 %	0
โครงการเยี่ยมบ้านผู้สูงอายุ คนพิการ ผู้ป่วย เอดส์และผู้ด้อยโอกาส	10,800	8,320	0	0 %	0
รวมค่าใช้จ่าย	64,573	32,440	78,340		42,000
รวมงบดำเนินงาน	64,573	32,440	78,340		42,000
รวมงานสวัสดิการสังคมและสังคมสงเคราะห์	64,573	32,440	78,340		42,000
รวมแผนงานสังคมสงเคราะห์	64,573	32,440	78,340		42,000
แผนงานเคหะและชุมชน					
งานบริหารทั่วไปเกี่ยวกับเคหะและชุมชน					
งบดำเนินงาน					
ค่าวัสดุ					
วัสดุอุปโภคบริโภคและขนส่ง	0	0	40,000	-100 %	0
รวมค่าวัสดุ	0	0	40,000		0
รวมงบดำเนินงาน	0	0	40,000		0
รวมงานบริหารทั่วไปเกี่ยวกับเคหะและชุมชน	0	0	40,000		0

	รายจ่ายจริง			ประมาณการ	
	ปี 2565	ปี 2566	ปี 2567	ยอดต่าง (%)	ปี 2568
งานไฟฟ้าและประปา					
งบเงินอุดหนุน					
เงินอุดหนุน					
เงินอุดหนุนรัฐวิสาหกิจ					
ค่าติดตั้งสายพาดค้ำบนเสาไฟฟ้าเสียบถนนสายท่าข้าม - คลองสามแฉะ หมู่ที่ 5 และถนนสายท่าข้าม - คลองเขต หมู่ที่ 6	0	0	0	100 %	200,000
โครงการติดตั้งโคมไฟฟ้าส่องทางในเขตพื้นที่ตำบลควนหนองหงษ์	0	0	0	100 %	200,000
โครงการอุดหนุนค่าขยายเขตประปาพื้นที่บ้านทุ่งไผ่-มาบคล้า หมู่ที่ 4	0	0	1,242,000	-100 %	0
โครงการอุดหนุนค่าติดตั้งสายพาดค้ำบนเสาไฟฟ้าเสียบถนนทางหลวงสายเก่า ช่วงควนมุต - ควนหนองหงษ์ หมู่ที่ 3	0	0	0	100 %	100,000
โครงการอุดหนุนค่าติดตั้งสายพาดค้ำบนเสาไฟฟ้าเสียบถนนทางหลวงหมายเลข 4151	0	0	0	100 %	600,000

	รายจ่ายจริง		ประมาณการ		
	ปี 2565	ปี 2566	ปี 2567	ยอดต่าง (%)	ปี 2568
โครงการอุดหนุนค่าย้ายเสาไฟฟ้าและหม้อแปลงไฟฟ้า ของระบบประปาบ้านไผ่หนองซ้อ หมู่ที่ 1	0	0	0	100 %	150,000
โครงการอุดหนุนค่าวางท่อขยายเขตจำหน่ายน้ำประปาส่วนภูมิภาค ทางหลวงแผ่นดินหมายเลข 41 บ้านควนหนองหงษ์ หมู่ที่ 3	0	0	0	100 %	493,000
รวมเงินอุดหนุน	0	0	1,242,000		1,743,000
รวมงบเงินอุดหนุน	0	0	1,242,000		1,743,000
รวมงานไฟฟ้าและประปา	0	0	1,242,000		1,743,000
งานสวนสาธารณะ					
งบดำเนินงาน					
ค่าใช้จ่าย					
รายจ่ายเพื่อให้ได้มาซึ่งบริการ					
ค่าจ้างเหมาบริการบุคคลภายนอก	0	0	50,000	-100 %	0
รวมค่าใช้จ่าย	0	0	50,000		0

	รายจ่ายจริง		ประมาณการ		
	ปี 2565	ปี 2566	ปี 2567	ยอดต่าง (%)	ปี 2568
ค่าวัสดุ					
วัสดุการเกษตร	0	0	5,000	0 %	5,000
รวมค่าวัสดุ	0	0	5,000		5,000
รวมงบดำเนินงาน	0	0	55,000		5,000
งบลงทุน					
ค่าครุภัณฑ์					
ครุภัณฑ์งานบ้านงานครัว					
จัดหาเครื่องตัดหญ้า	0	0	0	100 %	9,500
รวมค่าครุภัณฑ์	0	0	0		9,500
ค่าที่ดินและสิ่งก่อสร้าง					
ค่าปรับปรุงที่ดินและสิ่งก่อสร้าง					
โครงการปรับปรุงภูมิทัศน์ภายในสวน สาธารณะไลหนองซ้อย หมู่ที่ 1	36,900	0	0	0 %	0
รวมค่าที่ดินและสิ่งก่อสร้าง	36,900	0	0		0
รวมงบลงทุน	36,900	0	0		9,500
รวมงานสวนสาธารณะ	36,900	0	55,000		14,500

	รายจ่ายจริง		ประมาณการ		
	ปี 2565	ปี 2566	ปี 2567	ยอดต่าง (%)	ปี 2568
งานกำจัดขยะมูลฝอยและสิ่งปฏิกูล					
งบบุคลากร					
เงินเดือน (ฝ่ายประจำ)					
ค่าตอบแทนพนักงานจ้าง	324,000	346,219.57	443,650	1.08 %	448,440
เงินเพิ่มต่าง ๆ ของพนักงานจ้าง	63,918.89	123,110.63	156,000	0 %	156,000
รวมเงินเดือน (ฝ่ายประจำ)	387,918.89	469,330.2	599,650		604,440
รวมงบบุคลากร	387,918.89	469,330.2	599,650		604,440
งบดำเนินงาน					
ค่าใช้จ่าย					
รายจ่ายเพื่อให้ได้มาซึ่งบริการ					
รายจ่ายเพื่อให้ได้มาซึ่งบริการ	58,159.74	0	0	0 %	0
ค่ากำจัดขยะหรือสิ่งปฏิกูล	0	0	0	100 %	480,000
ค่าธรรมเนียมขยะ	0	0	126,648	-100 %	0
รายจ่ายเพื่อให้ได้มาซึ่งบริการเพื่อจ้าง เหมาบริการบุคคลปฏิบัติงานประจำอบ บรทุกขยะ	0	86,748.32	0	0 %	0

	รายจ่ายจริง		ประมาณการ		
	ปี 2565	ปี 2566	ปี 2567	ยอดต่าง (%)	ปี 2568
รายจ่ายเพื่อให้มาซึ่งบริการ เพื่อจ่ายเป็นค่า ใช้จ่ายเพื่อให้ได้มาซึ่งบริการ เช่น ค่าถ่าย เอกสาร ค่าเย็บหนังสือหรือเข้าปกหนังสือ ค่าซักรีด ค่าระวางบรรทุก ค่าเช่า ทรัพย์สิน (ยกเว้นค่าเช่าบ้าน) ค่าโฆษณา และเผยแพร่ประชาสัมพันธ์ ค่าธรรมเนียม ต่าง ๆ ค่าเบี้ยประกัน ค่าจ้างเหมาบุคคล ภายนอก ฯลฯ	0	27,600	0	0 %	0
รายจ่ายเกี่ยวเนื่องกับการปฏิบัติราชการที่ไม่เข้า ลักษณะรายจ่ายงบรายจ่ายอื่น ๆ					
ค่าธรรมเนียมทั้งชยะ	173,134	160,118	170,000	-100 %	0
โครงการระดมทรัพยากรช่วยเหลือชยะ	0	2,960	10,000	-100 %	0
โครงการรณรงค์ลดชยะจากแหล่งกำเนิด	9,774	3,160	37,500	97.33 %	74,000
ค่าบำรุงรักษาและซ่อมแซม	82,200	246,200	90,000	-100 %	0
รวมค่าใช้จ่าย	323,267.74	526,786.32	434,148		554,000
ค่าวัสดุ					
วัสดุงานบ้านงานครัว	62,760	89,600	113,352	-64.71 %	40,000
วัสดุยานพาหนะและขนส่ง	76,200	64,000	110,000	-86.36 %	15,000
วัสดุเชื้อเพลิงและหล่อลื่น	168,370	184,590	200,000	-3.5 %	193,000
วัสดุเครื่องแต่งกาย	0	0	10,000	0 %	10,000
รวมค่าวัสดุ	307,330	338,190	433,352		258,000
รวมงบดำเนินงาน	630,597.74	864,976.32	867,500		812,000

	รายจ่ายจริง		ประมาณการ		
	ปี 2565	ปี 2566	ปี 2567	ยอดต่าง (%)	ปี 2568
รวมงานกำจัดขยะมูลฝอยและสิ่งปฏิกูล	1,018,516.63	1,334,306.52	1,467,150		1,416,440
รวมแผนงานเคหะและชุมชน	1,055,416.63	1,334,306.52	2,804,150		3,173,940
แผนงานสร้างความเข้มแข็งของชุมชน					
งานบริหารทั่วไปเกี่ยวกับสร้างความเข้มแข็งของชุมชน					
งบบุคลากร					
เงินเดือน (ฝ่ายประจำ)					
เงินเดือนข้าราชการ หรือพนักงานส่วนท้องถิ่น	0	406,020	429,180	7.7 %	462,240
ค่าตอบแทนพนักงานจ้าง	0	164,880	104,840	-19.31 %	84,600
รวมเงินเดือน (ฝ่ายประจำ)	0	570,900	534,020		546,840
รวมงบบุคลากร	0	570,900	534,020		546,840
งบดำเนินงาน					
ค่าตอบแทน					
เงินช่วยเหลือการศึกษาบุตร					
เงินช่วยเหลือการศึกษาบุตรข้าราชการ/พนักงาน/ลูกจ้างประจำ	0	0	4,800	100 %	9,600
รวมค่าตอบแทน	0	0	4,800		9,600

	รายจ่ายจริง		ประมาณการ		
	ปี 2565	ปี 2566	ปี 2567	ยอดต่าง (%)	ปี 2568
ค่าใช้จ่าย					
รายจ่ายเกี่ยวเนื่องกับการปฏิบัติราชการที่ไม่เข้าลักษณะรายจ่ายงบรายจ่ายอื่น ๆ					
ค่าใช้จ่ายในการเดินทางไปราชการในราชอาณาจักร หรือการเดินทางไปราชการต่างประเทศชั่วคราว	0	0	15,000	-33.33 %	10,000
ค่าลงทะเบียนฝึกอบรม	0	0	46,000	-78.26 %	10,000
รวมค่าใช้จ่าย	0	0	61,000		20,000
รวมงบดำเนินงาน	0	0	65,800		29,600
รวมงานบริหารทั่วไปเกี่ยวกับสร้างความเข้มแข็งของชุมชน	0	570,900	599,820		576,440
งานส่งเสริมและสนับสนุนความเข้มแข็งชุมชน					
งบดำเนินงาน					
ค่าใช้จ่าย					
รายจ่ายเกี่ยวเนื่องกับการปฏิบัติราชการที่ไม่เข้าลักษณะรายจ่ายงบรายจ่ายอื่น ๆ					
โครงการแข่งขันกีฬา-ด้านยาเสพติด	0	211,984	0	0 %	0
โครงการครอบครัวตัวอย่างปลอดยาเสพติด	3,000	0	0	0 %	0
โครงการจัดตั้งคณะกลองยาวชมรมผู้สูงอายุ ตำบลควนทองหงษ์	0	0	12,050	-100 %	0

	รายจ่ายจริง		ประมาณการ		
	ปี 2565	ปี 2566	ปี 2567	ยอดต่าง (%)	ปี 2568
โครงการเด็กดีศรีควนทองหงษ์	2,950	2,950	3,600	-16.67 %	3,000
โครงการฝึกอบรมบทบาทสตรี	4,240	5,465	10,000	50 %	15,000
โครงการพัฒนาทักษะอาชีพ	12,802	22,728	20,000	50 %	30,000
โครงการพัฒนาศักยภาพคณะกรรมการ ชมรมผู้สูงอายุตำบลควนทองหงษ์	0	0	22,140	-100 %	0
โครงการพัฒนาศักยภาพคณะกรรมการ ชมรมสตรีตำบลควนทองหงษ์	0	0	21,200	-100 %	0
โครงการพัฒนาศักยภาพผู้นำท้องถิ่น-ท้องถิ่น ตำบลควนทองหงษ์ "ชุมชนเข้มแข็ง ตำบล น่าอยู่"	0	0	111,416	-100 %	0
โครงการพัฒนาศักยภาพสตรีตำบลควน ทองหงษ์	0	0	25,290	-100 %	0
รวมค่าใช้จ่าย	22,992	243,127	225,696		48,000
ค่าวัสดุ					
วัสดุไฟฟ้าและวิทยุ	0	0	13,000	-34.62 %	8,500
วัสดุดนตรี	0	0	27,790	-78.41 %	6,000
รวมค่าวัสดุ	0	0	40,790		14,500
รวมงบดำเนินงาน	22,992	243,127	266,486		62,500
รวมงานส่งเสริมและสนับสนุนความเข้มแข็งชุมชน	22,992	243,127	266,486		62,500
รวมแผนงานสร้างความเข้มแข็งของชุมชน	22,992	814,027	866,306		638,940

	รายจ่ายจริง		ประมาณการ		
	ปี 2565	ปี 2566	ปี 2567	ยอดต่าง (%)	ปี 2568
แผนงานการศาสนา วัฒนธรรม และนันทนาการ					
งานกีฬาและนันทนาการ					
งบดำเนินงาน					
ค่าใช้จ่าย					
รายจ่ายเกี่ยวกับการปฏิบัติราชการที่ไม่เข้าลักษณะรายจ่ายงบรายจ่ายอื่น ๆ					
โครงการเข้าร่วมการแข่งขันกีฬาสาม สัมพันธ์ สปท./ท้องถิ่น	0	0	38,910	-22.9 %	30,000
โครงการแข่งขันกีฬา-กรีฑานักเรียน เด็ก เยาวชน ประชาชนภายในเขต ตำบลควนหนองหงษ์	145,271.69	149,636.4	160,000	-37.5 %	100,000
โครงการแข่งขันกีฬา-ค้ำชวยาสพัตติ	0	0	252,000	-36.51 %	160,000
โครงการจัดส่งนักศึกษา-กรีฑา เข้าร่วมการแข่งขันระดับอำเภอ	94,990	104,110	180,000	-50 %	90,000
รวมค่าใช้จ่าย	240,261.69	253,746.4	630,910		380,000
ค่าวัสดุ					
วัสดุกีฬา	0	69,948	70,000	0 %	70,000
รวมค่าวัสดุ	0	69,948	70,000		70,000
รวมงบดำเนินงาน	240,261.69	323,694.4	700,910		450,000

	รายจ่ายจริง		ประมาณการ		
	ปี 2565	ปี 2566	ปี 2567	ยอดต่าง (%)	ปี 2568
งบลงทุน					
ค่าครุภัณฑ์					
ครุภัณฑ์สำนักงาน					
จัดซื้อรถดีเซลสามรถป้อนแก๊ง	0	0	14,000	-100 %	0
รวมค่าครุภัณฑ์	0	0	14,000		0
รวมงบลงทุน	0	0	14,000		0
งบเงินอุดหนุน					
เงินอุดหนุน					
เงินอุดหนุนส่วนราชการ					
โครงการแข่งขันกีฬา-กรีฑาเยาวชน ประชาชนอำเภอชะอวด	15,000	15,000	15,000	0 %	15,000
รวมเงินอุดหนุน	15,000	15,000	15,000		15,000
รวมงบเงินอุดหนุน	15,000	15,000	15,000		15,000
รวมงานกีฬาและนันทนาการ	255,261.69	338,694.4	729,910		465,000
งานศาสนาวัฒนธรรมท้องถิ่น					

	รายจ่ายจริง		ประมาณการ		
	ปี 2565	ปี 2566	ปี 2567	ยอดต่าง (%)	ปี 2568
งบดำเนินงาน					
ค่าใช้จ่าย					
รายจ่ายเกี่ยวเนื่องกับการปฏิบัติราชการที่ไม่เข้าลักษณะรายจ่ายงบรายจ่ายอื่น ๆ					
โครงการกวนข้าวยาสุ	0	0	17,849	-100 %	0
โครงการเข้าร่วมกิจกรรมประเพณีมาฆบูชาแห่ผ้าขึ้นธาตุ	0	12,500	13,200	13.64 %	15,000
โครงการจัดกิจกรรมร่วมงานวันดอกจุกุศบานและของดีเมืองชะอวด	59,933.5	78,800	70,000	28.57 %	90,000
โครงการจัดงานประเพณีลอยกระทง	7,170	85,112	100,000	50 %	150,000
โครงการจัดงานวันกตัญญู	6,475	49,805	40,316	-0.78 %	40,000
โครงการจัดงานวันสำคัญทางศาสนา วันสารทเดือนสิบ	8,980	4,860	10,000	0 %	10,000
โครงการดับบาตรให้ทานไฟ	3,500	8,942	9,940	-64.79 %	3,500
โครงการประกวดครอบครัววัฒนธรรมท้องถิ่นไทย	3,000	0	0	0 %	0
โครงการประเพณีกวนข้าวทิพย์ หรือข้าวมธุปายาส	0	0	0	100 %	20,000

	รายจ่ายจริง		ประมาณการ		
	ปี 2565	ปี 2566	ปี 2567	ยอดต่าง (%)	ปี 2568
โครงการพ่อเผ่า แม่เผ่าจุฬาลงกรณ์ปฏิบัติธรรม	54,860	99,966.4	127,806	-6.11 %	120,000
โครงการพัฒนาศักยภาพสภาวัฒนธรรมตำบลหนองบ้าน	9,960	5,000	10,000	-50 %	5,000
โครงการโรงเรียนเพลงบอก	4,800	0	0	0 %	0
โครงการส่งเสริมกิจกรรมทางพระพุทธศาสนาเนื่องในเทศกาลวันเข้าพรรษา	0	0	0	100 %	15,000
โครงการสืบสานภูมิปัญญาท้องถิ่น	2,860	360	3,000	0 %	3,000
โครงการแห่เทียนเข้าพรรษา	14,220	14,860	15,000	-100 %	0
รวมค่าใช้จ่าย	175,758.5	360,205.4	417,111		471,500
รวมงบดำเนินงาน	175,758.5	360,205.4	417,111		471,500
งบเงินอุดหนุน					
เงินอุดหนุน					
เงินอุดหนุนส่วนราชการ					
โครงการส่งเสริมสนับสนุนประเพณีท้องถิ่นประจำปีของจังหวัดนครศรีธรรมราช (งานเทียนสืบ)	4,000	0	0	0 %	0

	รายจ่ายจริง		ประมาณการ		
	ปี 2565	ปี 2566	ปี 2567	ยอดต่าง (%)	ปี 2568
เงินอุดหนุนขององค์กรศาสนา					
โครงการส่งเสริมประเพณีชักพระ	0	40,000	50,000	-36 %	32,000
รวมเงินอุดหนุน	4,000	40,000	50,000		32,000
รวมงบเงินอุดหนุน	4,000	40,000	50,000		32,000
รวมงานศาสนาวัฒนธรรมท้องถิ่น	179,758.5	400,205.4	467,111		503,500
รวมแผนงานการศาสนา วัฒนธรรม และนันทนาการ	435,๓20.19	738,899.8	1,197,021		968,500
แผนงานอุตสาหกรรมและการโยธา					
งานบริหารทั่วไปเกี่ยวกับอุตสาหกรรมและการโยธา					
งบบุคลากร					
เงินเดือน (ฝ่ายประจำ)					
เงินเดือนข้าราชการ หรือพนักงานส่วนท้องถิ่น	1,151,160	486,960	700,060	15.22 %	806,610
เงินประจำตำแหน่ง	42,000	42,000	42,000	0 %	42,000
ค่าตอบแทนพนักงานจ้าง	216,000	216,000	342,280	-8.34 %	313,740
เงินเพิ่มต่าง ๆ ของพนักงานจ้าง	24,000	24,000	45,420	58.52 %	72,000
รวมเงินเดือน (ฝ่ายประจำ)	1,433,160	768,960	1,129,760		1,234,350
รวมงบบุคลากร	1,433,160	768,960	1,129,760		1,234,350

	รายจ่ายจริง		ประมาณการ		
	ปี 2565	ปี 2566	ปี 2567	ชดศ่าง (%)	ปี 2568
งบดำเนินงาน					
ค่าตอบแทน					
ค่าตอบแทนผู้ปฏิบัติราชการอันเป็นประโยชน์แก่องค์กรปกครองส่วนท้องถิ่น					
ค่าตอบแทนการปฏิบัติงานนอกเวลา ราชการ	0	0	0	100 %	3,000
เงินช่วยเหลือการศึกษาบุตร					
เงินช่วยเหลือการศึกษาบุตรข้าราชการ/พนักงาน/ลูกจ้างประจำ	11,750	0	0	0 %	0
รวมค่าตอบแทน	11,750	0	0		3,000
ค่าใช้จ่าย					
รายจ่ายเพื่อให้ได้มาซึ่งบริการ					
รายจ่ายเพื่อให้ได้มาซึ่งบริการ	647	13,472	30,000	-100 %	0
ค่าจ้างเหมาบริการ	0	0	0	100 %	127,000
ค่าจ้างเหมาบริการบุคคลภายนอก	0	0	0	100 %	108,000
ค่าธรรมเนียมใช้เขตทางหลวง	0	0	0	100 %	5,000
จ้างเหมาจัดทำป้ายประชาสัมพันธ์	0	0	18,000	-50 %	9,000
จ้างเหมาติดตั้งป้ายชอชอนนในเขตพื้นที่ตำบลควนหนองหงษ์	0	0	0	100 %	242,000
จ้างเหมาติดตั้งป้ายแนะนำและป้ายยินดีต้อนรับ	0	0	0	100 %	35,710

	รายจ่ายจริง		ประมาณการ		
	ปี 2565	ปี 2566	ปี 2567	ยอดต่าง (%)	ปี 2568
วัสดุอื่น	0	0	0	100 %	2,000
รวมค่าวัสดุ	220,685	187,823	429,710		382,000
รวมงบดำเนินงาน	272,728	307,941	557,710		951,710
งบลงทุน					
ค่าครุภัณฑ์					
ครุภัณฑ์สำนักงาน					
จัดหาเก้าอี้สำนักงานพนักพิงปูนวม	2,200	0	0	0 %	0
จัดหาตู้เหล็ก	0	0	0	100 %	5,700
ครุภัณฑ์โฆษณาและเผยแพร่					
จัดหากล้องถ่ายภาพดิจิทัล	4,900	0	0	0 %	0
ครุภัณฑ์คอมพิวเตอร์หรืออิเล็กทรอนิกส์					
จัดซื้อครุภัณฑ์เครื่องสแกนเนอร์	0	0	16,000	-100 %	0
จัดหาเครื่องพิมพ์	4,300	0	0	0 %	0
รวมค่าครุภัณฑ์	11,400	0	16,000		5,700
รวมงบลงทุน	11,400	0	16,000		5,700
รวมงานบริหารทั่วไปเกี่ยวกับอุตสาหกรรมและการโยธา	1,717,288	1,076,901	1,703,470		2,191,760

	รายจ่ายจริง			ประมาณการ		
	ปี 2565	ปี 2566	ปี 2567	ยอดค้าง (%)	ปี 2568	
งานก่อสร้าง						
งบบุคลากร						
เงินเดือน (ฝ่ายประจำ)						
เงินเดือนข้าราชการ หรือพนักงานส่วนท้องถิ่น	0	728,760	776,020	5.51 %	818,760	
รวมเงินเดือน (ฝ่ายประจำ)	0	728,760	776,020		818,760	
รวมงบบุคลากร	0	728,760	776,020		818,760	
งบดำเนินงาน						
ค่าตอบแทน						
เงินช่วยเหลือการศึกษาบุตร						
เงินช่วยเหลือการศึกษาบุตรข้าราชการ/พนักงาน/ลูกจ้างประจำ	0	16,100	12,100	58.68 %	19,200	
รวมค่าตอบแทน	0	16,100	12,100		19,200	
ค่าใช้จ่าย						
รายจ่ายเพื่อให้ได้มาซึ่งบริการ						
ค่าจ้างเหมาบริการบุคคลภายนอก	0	0	60,000	-100 %	0	
รายจ่ายเกี่ยวเนื่องกับการปฏิบัติราชการที่ไม่เข้าลักษณะรายจ่ายงบรายจ่ายอื่น ๆ						
ค่าใช้จ่ายในการเดินทางไปราชการในราชอาณาจักร หรือการเดินทางไปราชการต่างประเทศชั่วคราว	0	0	20,000	0 %	20,000	
ค่าลงทะเบียนฝึกอบรม	0	0	20,000	0 %	20,000	

	รายจ่ายจริง		ประมาณการ		
	ปี 2565	ปี 2566	ปี 2567	ยอดต่าง (%)	ปี 2568
ค่าบำรุงรักษาและซ่อมแซม	157,890	47,570	350,000	2.86 %	360,000
รวมค่าใช้จ่าย	157,890	47,570	450,000		400,000
รวมงบดำเนินงาน	157,890	63,670	462,100		419,200
งบลงทุน					
ค่าที่ดินและสิ่งก่อสร้าง					
ค่าก่อสร้างสิ่งสาธารณูปการ					
โครงการก่อสร้างตลาด คลอ.ถนนสายกาโพ ใต้-บ้านมาบคล้า หมู่ที่ 1,4	132,000	0	0	0 %	0
โครงการก่อสร้างถนน คอนกรีตเสริมเหล็ก สายโรงเรียนควนหนองหงส์-พรุซิง หมู่ที่ 3	497,000	338,500	0	0 %	0
โครงการก่อสร้างถนน คอนกรีตเสริมเหล็ก สายคลองอ่าปะ-ห้วยเขต หมู่ที่ 4	497,000	0	0	0 %	0
โครงการก่อสร้างถนนคอนกรีตเสริมเหล็ก สายกาโพใต้-ทุ่งต้นสำน หมู่ที่ 1	0	481,000	0	0 %	0
โครงการก่อสร้างถนนคอนกรีตเสริมเหล็ก สายกาโพเหนือ-แยกบ้านพิมพ์ หมู่ที่ 5	0	318,000	0	100 %	490,000
โครงการก่อสร้างถนนคอนกรีตเสริมเหล็ก สายบ่อเพียง-ป่าคู่ม หมู่ที่ 2	0	467,000	0	100 %	494,000
โครงการก่อสร้างถนนคอนกรีตเสริมเหล็ก สายบ้านนางอิม-บ้านควนมุด หมู่ที่ 2	0	456,000	0	0 %	0

	รายจ่ายจริง		ประมาณการ		
	ปี 2565	ปี 2566	ปี 2567	ยอดต่าง (%)	ปี 2568
โครงการก่อสร้างทางเชื่อมถนน คอนกรีตเสริมเหล็กสายบ้านนายจรรยา-สะพานเขต หมู่ที่ 4 ตำบล ควนหนองหงษ์ อำเภอชะอวด จังหวัดนครศรีธรรมราช	0	58,000	0	0 %	0
โครงการบุกเบิกถนน-พยุหะ-หนองหญ้าปล้อง หมู่ที่ 2	172,000	0	0	0 %	0
โครงการบุกเบิกถนนสายสามแยกโสดังกา-บรรจบสายเอเชีย 41 หมู่ที่ 1	0	375,000	0	0 %	0
โครงการวางท่อ คอนกรีตเสริมเหล็กสำเร็จรูปสี่เหลี่ยม (Box Culvert) ถนนสายทุ่งโป๊ะ-หารน้ำคำ หมู่ที่ 3 ตำบลควนหนองหงษ์ อำเภอชะอวด จังหวัดนครศรีธรรมราช	0	226,000	0	0 %	0
ค่าก่อสร้างสิ่งสาธารณูปโภค					
โครงการก่อสร้างระบบประปาบาดาลบ้านบางขันทรี่ ฐเมือง หมู่ที่ 1	832,000	0	0	0 %	0
โครงการก่อสร้างระบบประปาบาดาลบ้านนายสมพงษ์ ม.4	430,000	0	0	0 %	0

	รายจ่ายจริง		ประมาณการ		
	ปี 2565	ปี 2566	ปี 2567	ยอดต่าง (%)	ปี 2568
โครงการก่อสร้างระบบประปาเทศบาลบ้านสามแยก ห้วยโป๊ะ หมู่ที่ 4 ตำบลควนหนองหงษ์ อำเภอชะอวด จังหวัดนครศรีธรรมราช	0	460,000	0	0 %	0
โครงการติดตั้งโคมไฟฟ้าถนน	0	0	0	100 %	370,000
โครงการติดตั้งโคมไฟฟ้าส่องสว่างถนนพลังงานแสงอาทิตย์ บริเวณโรงเรียนห้วยโป๊ะ หมู่ที่ 4	0	0	320,000	-100 %	0
โครงการติดตั้งโคมไฟฟ้าส่องสว่างพลังงานแสงอาทิตย์ บริเวณที่ออกกำลังภายในสวนสาธารณะไสหนองข่อย หมู่ที่ 1	0	0	64,000	-100 %	0
ค่าปรับปรุงที่ดินและสิ่งก่อสร้าง					
โครงการบุกเบิกถนนสายห้วยเตย - คลองกาไฟ หมู่ที่ 5	0	0	160,000	-100 %	0
โครงการปรับปรุงระบบประปาเทศบาลบ้านนายแบบ ชนชะคี หมู่ที่ 2	0	210,000	0	0 %	0
โครงการขยายเขตท่อเมนจ่ายน้ำประปาไสหนองข่อย หมู่ที่ 1	50,000	0	0	0 %	0
โครงการบุกเบิกถนนสายวังหลานน้ำ-ไสหนองข่อย หมู่ที่ 1	0	0	223,000	-100 %	0
โครงการบุกเบิกถนนห้วยแก้ว คลองตม หมู่ที่ 6	0	0	480,000	-100 %	0

	รายจ่ายจริง		ประมาณการ		
	ปี 2565	ปี 2566	ปี 2567	ยอดต่าง (%)	ปี 2568
โครงการปรับปรุง/ซ่อมแซม ถนนคสล. สาย บ้านนางจรรยา - สะพานเขต หมู่ที่ 4	209,000	0	0	0 %	0
โครงการปรับปรุงซ่อมแซมระบบประปาหมู่บ้าน บ้านโศฬวัน หมู่ที่ 5	0	0	0	100 %	210,000
โครงการปรับปรุงถนนลาดยางลายกาโห เหนือ-แยกบ้านพิมพ์ หมู่ที่ 5	428,500	0	0	0 %	0
โครงการปรับปรุงถนนลาดยางสายทุ่ง โป๊ะ-บ้านนายเลิศ หมู่ที่ 3	0	0	498,000	-100 %	0
โครงการปรับปรุงถนนสายควนหนอง หงษ์-ทุ่งช้าง หมู่ที่ 3	0	0	62,500	-100 %	0
โครงการปรับปรุงถนนสายนาทองคำ - คลองลำปะ หมู่ที่ 5	0	0	330,000	-100 %	0
โครงการปรับปรุงถนนสายบ้านนางอัม-ควน มุด หมู่ที่ 2	49,000	0	0	0 %	0
โครงการปรับปรุงท่อเมนจ่ายน้ำ ระบบ ประปาหมู่บ้าน บ้านควนวัดใหม่ หมู่ที่ 2	0	0	239,000	-100 %	0
โครงการปรับปรุงท่อเมนจ่ายน้ำ ระบบ ประปาหมู่บ้าน บ้านสามแอกทุ่งโป๊ะ หมู่ที่ 4	0	0	235,900	-100 %	0
โครงการปรับปรุงท่อเมนจ่ายน้ำ ระบบ ประปาหมู่บ้าน โสหนองห้อย หมู่ที่ 1	0	0	483,000	-100 %	0

	รายจ่ายจริง		ประมาณการ		
	ปี 2565	ปี 2566	ปี 2567	ยอดต่าง (%)	ปี 2568
ปรับปรุงถนนลาดยางสายสายทุ่งไฉะ-บ้าน นายเลิศ หมู่ที่ 3 ตำบล ควนหนองหงษ์ อำเภอชะอวด จังหวัด นครศรีธรรมราช	0	478,000	0	0 %	0
ปรับปรุงถนนสายสามแยกโกลีงกา-บรรจบ เอเชีย41 หมู่ที่ 1	0	0	0	100 %	275,900
ค่าชดเชยสัญญาแบบปรับราคาได้ (ค่า K)	0	0	150,000	-38.2 %	92,704
รวมค่าที่ดินและสิ่งก่อสร้าง	3,296,500	3,867,500	3,245,400		1,932,604
รวมงบลงทุน	3,296,500	3,867,500	3,245,400		1,932,604
รวมงานก่อสร้าง	3,454,390	4,659,930	4,483,520		3,170,564
รวมแผนงานอุตสาหกรรมและการโยธา	5,171,678	5,736,831	6,186,990		5,362,324
แผนงานการเกษตร					
งานส่งเสริมการเกษตร					
งบดำเนินงาน					
ค่าใช้จ่าย					
รายจ่ายเกี่ยวเนื่องกับการปฏิบัติราชการที่ไม่เข้า ลักษณะรายจ่ายงบรายจ่ายอื่น ๆ					
โครงการตามรอยพ่อต้นแบบวิถีชุมชน	16,200	0	0	0 %	0

	รายจ่ายจริง		ประมาณการ		
	ปี 2565	ปี 2566	ปี 2567	ยอดต่าง (%)	ปี 2568
โครงการเรียนรู้และถ่ายทอดปราชญ์ชาวบ้าน ตำบลควนหนองหงษ์	3,730	5,510	15,000	0 %	15,000
โครงการโรงเรียนวิถีต้นแบบพ่อ	74,247	0	0	0 %	0
โครงการส่งเสริมเศรษฐกิจพอเพียงชุมชน	0	71,515	0	0 %	0
โครงการสนับสนุนศูนย์ถ่ายทอดเทคโนโลยีทางการเกษตร	0	11,340	15,000	0 %	15,000
โครงการอนุรักษ์พันธุพืช	0	2,000	2,000	-100 %	0
รวมค่าใช้จ่าย	94,177	90,365	32,000		30,000
ค่าวัสดุ					
วัสดุการเกษตร	20,264	25,286	40,000	-50 %	20,000
รวมค่าวัสดุ	20,264	25,286	40,000		20,000
รวมงบดำเนินงาน	114,441	115,651	72,000		50,000
งบลงทุน					
ค่าครุภัณฑ์					
ครุภัณฑ์การเกษตร					
จัดซื้อเครื่องเลื่อยโซยนต์	0	0	23,000	100 %	46,000

	รายจ่ายจริง		ประมาณการ		
	ปี 2565	ปี 2566	ปี 2567	ยอดต่าง (%)	ปี 2568
จัดหาเครื่องสูบน้ำบึงหอยโข่ง	18,600	0	0	0 %	0
รวมค่าครุภัณฑ์	18,600	0	23,000		46,000
รวมงบลงทุน	18,600	0	23,000		46,000
รวมงานส่งเสริมการเกษตร	133,041	115,651	95,000		96,000
งานสิ่งแวดล้อมและทรัพยากรธรรมชาติ					
งบดำเนินงาน					
ค่าใช้จ่าย					
รายจ่ายเกี่ยวกับการปฏิบัติราชการที่ไม่เข้าลักษณะรายจ่ายงบรายจ่ายอื่น ๆ					
โครงการรื้อยพันธ์พืชมกษ	0	9,360	9,360	6.84 %	10,000
โครงการอนุรักษ์ หีขพันธ์ ต้นไม้	7,200	0	0	0 %	0
รวมค่าใช้จ่าย	7,200	9,360	9,360		10,000
รวมงบดำเนินงาน	7,200	9,360	9,360		10,000

	รายจ่ายจริง		ประมาณการ		
	ปี 2565	ปี 2566	ปี 2567	ยอดค้าง (%)	ปี 2568
งบลงทุน					
ค่าที่ดินและสิ่งก่อสร้าง					
ค่าปรับปรุงที่ดินและสิ่งก่อสร้าง					
โครงการขุดลอกคลองห้วยแก้ว หมู่ที่ 6	0	80,000	0	0 %	0
โครงการขุดลอกห้วยหนองเตย หมู่ที่ 3	0	90,000	0	0 %	0
โครงการขุดลอกเหมืองพุดา หมู่ที่ 2	48,000	0	0	0 %	0
รวมค่าที่ดินและสิ่งก่อสร้าง	48,000	170,000	0		0
รวมงบลงทุน	48,000	170,000	0		0
รวมงานสิ่งแวดล้อมและทรัพยากรธรรมชาติ	55,200	179,360	9,360		10,000
รวมแผนงานการเกษตร	188,241	295,011	104,360		106,000
แผนงานการพาณิชย์					
งานกิจการประปา					
งบดำเนินงาน					
ค่าใช้จ่าย					
ค่าบำรุงรักษาและซ่อมแซม	34,221	48,610	40,000	-100 %	0
รวมค่าใช้จ่าย	34,221	48,610	40,000		0
ค่าวัสดุ					
วัสดุก่อสร้าง	0	0	0	100 %	7,000
วัสดุอื่น	0	0	10,000	-80 %	2,000
รวมค่าวัสดุ	0	0	10,000		9,000

	รายจ่ายจริง		ประมาณการ		
	ปี 2565	ปี 2566	ปี 2567	ยอดต่าง (%)	ปี 2568
ค่าสาธารณูปโภค					
ค่าไฟฟ้า	83,469.82	110,172.64	120,000	-25 %	90,000
รวมค่าสาธารณูปโภค	83,469.82	110,172.64	120,000		90,000
รวมงบดำเนินงาน	117,690.82	158,782.64	170,000		99,000
รวมงานกิจการประปา	117,690.82	158,782.64	170,000		99,000
รวมแผนงานการพาณิชย์	117,690.82	158,782.64	170,000		99,000
รวมทุกแผนงาน	38,304,570.03	41,417,116.84	49,000,000		50,500,000

รายงานรายละเอียดประมาณการรายจ่ายงบประมาณรายจ่ายทั่วไป

ประจำปีงบประมาณ พ.ศ. 2568

องค์การบริหารส่วนตำบลควนหนองหงษ์

อำเภอชะอวด จังหวัดนครศรีธรรมราช

ประมาณการรายจ่ายรวมทั้งสิ้น 50,500,000 บาท แยกเป็น

แผนงานงบกลาง

งบกลาง	รวม	14,669,890 บาท
งบกลาง	รวม	14,669,890 บาท
งบกลาง	รวม	14,669,890 บาท
เงินสมทบกองทุนประกันสังคม	จำนวน	158,280 บาท

เพื่อจ่ายเป็นเงินสมทบกองทุนประกันสังคม ในอัตราร้อยละ 5
ของค่าจ้างพนักงานจ้าง (สำนักปลัด)

- เป็นไปตามพระราชบัญญัติประกันสังคม พ.ศ. 2533 และแก้ไข

เพิ่มเติมถึง(ฉบับที่ 4) พ.ศ. 2558

- หนังสือสำนักงาน ก.จ. ก.ท. และ ก.อบต. ต่วนที่สุด ที่ มท

0809.5/ว 81 ลงวันที่ 10 กรกฎาคม 2557

- หนังสือกรมส่งเสริมการปกครองท้องถิ่น ที่ มท 0808.2/ว

1620 ลงวันที่ 22 เมษายน 2562

เงินสมทบกองทุนเงินทดแทน

จำนวน

6,330 บาท

- เพื่อจ่ายเป็นเงินสมทบกองทุนเงินทดแทนเพื่อให้ความคุ้มครองพนักงานจ้าง กรณีประสบอันตราย เจ็บป่วย ถึงแก่ความตาย หรือสูญหายเนื่องจากการทำงานให้แก่องค์การบริหารส่วนตำบล ความหนองหงษ์ โดยจ่ายเงินสมทบเข้ากองทุนเงินทดแทน 1 ครั้งต่อปี คำนวณในอัตราร้อยละ 0.2 ของค่าจ้างพนักงานจ้างโดยประมาณทั้งปี(เดือนมกราคม - ธันวาคม) (สำนักปลัด)
- เป็นไปตามพระราชบัญญัติเงินทดแทน พ.ศ. 2537 และแก้ไขเพิ่มเติม(ฉบับที่ 2) พ.ศ. 2561
 - หนังสือกรมส่งเสริมการปกครองท้องถิ่น ที่ มท 0808.2/ว 1095 ลงวันที่ 28 พฤษภาคม 2564
 - หนังสือสำนักงาน ก.จ. ก.ท. และ ก.อบต. ที่ มท 0809.2/ว 26 ลงวันที่ 18 มีนาคม 2562
 - หนังสือกรมส่งเสริมการปกครองท้องถิ่น ส่วนที่สี่ ที่ มท 0808.2/ว 3035 ลงวันที่ 30 กันยายน 2563

เบี้ยยังชีพผู้สูงอายุ

จำนวน

10,249,200 บาท

- เพื่อจ่ายเป็นเงินเบี้ยยังชีพผู้สูงอายุรองรับการจัดสวัสดิการให้แก่ผู้สูงอายุ ที่มีอายุ 60 ปีบริบูรณ์ขึ้นไป ที่มีคุณสมบัติครบถ้วน ที่ได้ขึ้นทะเบียนขอรับเบี้ยยังชีพไว้กับองค์กรปกครองส่วนท้องถิ่น (สำนักปลัด)
- เป็นไปตามระเบียบกระทรวงมหาดไทย ว่าด้วยหลักเกณฑ์การจ่ายเบี้ยยังชีพผู้สูงอายุขององค์กรปกครองส่วนท้องถิ่น พ.ศ. 2566
 - หนังสือกรมส่งเสริมการปกครองท้องถิ่น ส่วนที่สี่ ที่ มท 0810.6/ว 2901 ลงวันที่ 11 กรกฎาคม 2566

เบี้ยยังชีพความพิการ

จำนวน 3,134,400 บาท

เพื่อจ่ายเป็นเงินเบี้ยยังชีพความพิการให้แก่ผู้พิการที่มีสิทธิตามหลักเกณฑ์ที่กำหนด ที่ได้แสดงความจำนงโดยการขอขึ้นทะเบียนเพื่อรับเงินเบี้ยความพิการไว้กับองค์กรปกครองส่วนท้องถิ่น (สำนักปลัด)

- เป็นไปตามระเบียบกระทรวงมหาดไทย ว่าด้วยหลักเกณฑ์การจ่ายเบี้ยความพิการให้คนพิการขององค์กรปกครองส่วนท้องถิ่น พ.ศ. 2553 และที่แก้ไขเพิ่มเติมถึง(ฉบับที่ 4) พ.ศ. 2562
- หนังสือกรมส่งเสริมการปกครองท้องถิ่น ด่วนที่สุด ที่ มท 0810.6/ว 2901 ลงวันที่ 11 กรกฎาคม 2566

เบี้ยยังชีพผู้ป่วยเอดส์

จำนวน 42,000 บาท

เพื่อจ่ายเป็นเงินสงเคราะห์เพื่อการยังชีพผู้ป่วยเอดส์ ให้แก่ผู้ป่วยเอดส์ ที่แพทย์ได้รับรองและทำการวินิจฉัยแล้ว และรายได้ไม่เพียงพอต่อการยังชีพหรือถูกทอดทิ้ง จากผู้อุปการะดูแล ไม่สามารถประกอบอาชีพเลี้ยงตนเองได้ ผู้ป่วยเอดส์ที่มีสิทธิจะได้รับเบี้ยยังชีพ คนละ 500 บาทต่อเดือน (สำนักปลัด)

- เป็นไปตามระเบียบกระทรวงมหาดไทย ว่าด้วยการจ่ายเงินสงเคราะห์เพื่อการยังชีพขององค์กรปกครองส่วนท้องถิ่น พ.ศ. 2548
- หนังสือกรมส่งเสริมการปกครองท้องถิ่น ด่วนที่สุด ที่ มท 0810.6/ว 2901 ลงวันที่ 11 กรกฎาคม 2566

เงินสำรองจ่าย

จำนวน

267,200 บาท

เพื่อจ่ายเป็นค่าใช้จ่ายกรณีที่มีเหตุสาธารณภัยเกิดขึ้น หรือ
กรณีการป้องกันและยับยั้งก่อนเกิดสาธารณภัย หรือคาดว่าจะเกิด
สาธารณภัย หรือกรณีฉุกเฉินเพื่อบรรเทาปัญหาความเดือดร้อน
ของประชาชนเป็นส่วนรวม

- เป็นไปตามพระราชบัญญัติป้องกันและบรรเทาสาธารณภัย พ.ศ.
. 2550

- เป็นไปตามระเบียบกระทรวงมหาดไทย ว่าด้วยวิธีการงบประมาณ
ขององค์กรปกครองส่วนท้องถิ่น พ.ศ. 2563 ข้อ 19

- เป็นไปตามระเบียบกระทรวงมหาดไทย ว่าด้วยค่าใช้จ่ายเพื่อ
ช่วยเหลือประชาชนตามอำนาจหน้าที่ขององค์กรปกครองส่วนท้องถิ่น
พ.ศ. 2566

- หนังสือกระทรวงมหาดไทย ด่วนที่สุด ที่ มท 0808.4/ว 5911
ลงวันที่ 5 กรกฎาคม 2566

รายจ่ายตามข้อผูกพัน

ค่าใช้จ่ายในการจัดการจราจร

จำนวน

1,800 บาท

(สำนักปลัด)

เพื่อจ่ายเป็นค่าใช้จ่ายในการแก้ไขปัญหเกี่ยวกับจราจรที่
ประชาชนได้รับประโยชน์โดยตรง เช่น การทำสีตีเส้น สัญญาณไฟ
จราจรสามเหลี่ยมหยุดจราจร ป้ายจราจร กระจกทาง

โค้ง กระบองไฟจราจร กรวยจราจร แผงกั้นจราจร แผงพลาสติก

ใส่น้ำ เสาล้มลุกจราจร เสือจราจร ยางชะลอความเร็วรถ ฯลฯ

- หนังสือกระทรวงมหาดไทย ด่วนมาก ที่ มท 0808.2/ว 3892 ลง
วันที่ 28 มิถุนายน 2562

<p>คำบำรุงสมาคมสันนิบาตองค์การบริหารส่วนตำบลแห่งประเทศไทย จำนวน 5,000 บาท</p> <p>เพื่อจ่ายเป็นคำบำรุงสมาคมสันนิบาตองค์การบริหารส่วนตำบลแห่งประเทศไทยรายปี โดยพิจารณา จากรายรับจริงประจำปีที่ผ่านมา ยกเว้นเงินกู้ เงินจ่ายขาดเงินสะสมและเงินอุดหนุนทุกประเภท แต่จะต้องไม่น้อยกว่าร้อยละหนึ่งส่วนหก ของงบประมาณรายรับดังกล่าว ทั้งนี้ ต้องไม่เกิน 750,000 บาท โดยได้รับความเห็นชอบจากมติที่ประชุมสภา อบต. ให้เข้าเป็นสมาชิกสมาคมสันนิบาตองค์การบริหารส่วนตำบลแห่งประเทศไทย เมื่อคราวประชุมสภา อบต. สมัยสามัญ สมัยแรก ครั้งที่ 1 ประจำปี 2567 เมื่อวันที่ 12 กุมภาพันธ์ 2567</p> <p>- เป็นไปตามระเบียบกระทรวงมหาดไทย ว่าด้วยรายจ่ายขององค์กรปกครองส่วนท้องถิ่นเกี่ยวกับคำบำรุงสมาคม พ.ศ. 2555</p>	จำนวน	5,000 บาท
<p>เงินสมทบกองทุนบำเหน็จบำนาญข้าราชการส่วนท้องถิ่น (ก.บ.พ.) จำนวน 530,000 บาท</p> <p>เพื่อจ่ายเป็นเงินสมทบกองทุนบำเหน็จบำนาญข้าราชการส่วนท้องถิ่น อัตราร้อยละ 2 ของประมาณการรายรับทุกประเภทตามข้อบัญญัติ งบประมาณรายจ่ายประจำปี ยกเว้น ประเภท พันธบัตร เงินกู้ เงินที่มีผู้ถือศ/เงินบริจาคและเงินอุดหนุนไม่ต้องนำมารวมคำนวณ (สำนักปลัด)</p> <p>- เป็นไปตามพระราชบัญญัติบำเหน็จบำนาญข้าราชการส่วนท้องถิ่น พ.ศ. 2500 และที่แก้ไขเพิ่มเติมถึง(ฉบับที่ 8) พ.ศ. 2556</p> <p>- เป็นไปตามระเบียบกระทรวงมหาดไทย ว่าด้วยเงินบำเหน็จบำนาญข้าราชการส่วนท้องถิ่นพ.ศ. 2546 และแก้ไขเพิ่มเติมถึง(ฉบับที่ 4) พ.ศ. 2563</p> <p>- เป็นไปตามกฎกระทรวงการหักเงินจากประมาณการรายรับในงบประมาณรายจ่ายประจำปี สมทบเข้าเป็นกองทุนบำเหน็จบำนาญข้าราชการส่วนท้องถิ่น พ.ศ. 2563</p> <p>- หนังสือสำนักงานกองทุนบำเหน็จบำนาญข้าราชการส่วนท้องถิ่น กรมส่งเสริมการปกครองท้องถิ่น ที่ มท 0808.5/ว 40 ลงวันที่ 28 กันยายน 2566</p>	จำนวน	530,000 บาท

เงินสมทบกองทุนสวัสดิการชุมชน

จำนวน

93,810 บาท

(สำนักปลัด)

เพื่อจ่ายเป็นเงินสมทบกองทุนสวัสดิการชุมชนองค์การบริหารส่วนตำบลควนหนองหงษ์ เป็นการสร้างหลักประกันความมั่นคงของชุมชนฐานรากและเสริมสร้างความเข้มแข็งของชุมชนในการพัฒนาสู่คุณภาพชีวิตที่ดีด้วยหลักการประชาชนออมหนึ่งส่วน องค์การปกครองส่วนท้องถิ่นสมทบหนึ่งส่วน และรัฐบาลหนึ่งส่วน

- เป็นไปตามระเบียบกระทรวงมหาดไทย ว่าด้วยการตั้งงบประมาณขององค์การปกครองส่วนท้องถิ่นเพื่อสมทบกองทุน พ.ศ. 2561 แก้ไขเพิ่มเติม (ฉบับที่ 3) พ.ศ. 2565
- หนังสือกระทรวงมหาดไทย ที่ มท 0808.2/ว 4295 ลงวันที่ 3 สิงหาคม 2560
- หนังสือกระทรวงมหาดไทย ที่ มท 0808.2/ว 560 ลงวันที่ 27 กุมภาพันธ์ 2561
- หนังสือกระทรวงมหาดไทย คำว่าที่สุด ที่ มท 0891.4/ว 2502 ลงวันที่ 20 สิงหาคม 2553

เงินสมทบกองทุนหลักประกันสุขภาพองค์กรปกครองส่วนท้องถิ่น (สปสช.)

จำนวน

181,870 บาท

เพื่อจ่ายเป็นเงินสมทบกองทุนระบบหลักประกันสุขภาพในระดับท้องถิ่นหรือพื้นที่ ตามกฎหมายว่าด้วยหลักประกันสุขภาพแห่งชาติ

- เป็นไปตามระเบียบกระทรวงมหาดไทย ว่าด้วยการตั้งงบประมาณขององค์การปกครองส่วนท้องถิ่นเพื่อสมทบกองทุน พ.ศ. 2561 แก้ไขเพิ่มเติม (ฉบับที่ 3) พ.ศ. 2565
- เป็นไปตามประกาศคณะกรรมการหลักประกันสุขภาพแห่งชาติ เรื่องหลักเกณฑ์เพื่อสนับสนุนให้องค์กรปกครองส่วนท้องถิ่นดำเนินงานและบริหารจัดการระบบหลักประกันสุขภาพในระดับท้องถิ่นหรือพื้นที่ พ.ศ. 2561 และที่แก้ไขเพิ่มเติมถึง (ฉบับที่ 3) พ.ศ. 2563

แผนงานบริหารงานทั่วไป

งานบริหารทั่วไป	รวม	7,960,730 บาท
งบบุคลากร	รวม	5,992,230 บาท
เงินเดือน (ฝ่ายการเมือง)	รวม	1,962,240 บาท
ค่าตอบแทนรายเดือนนายก/รองนายกองค์การปกครองส่วนท้องถิ่น	จำนวน	695,520 บาท

เพื่อจ่ายเป็นเงินค่าตอบแทนรายเดือนนายกองค์การบริหารส่วนตำบล รองนายกองค์การบริหารส่วนตำบล แยกดังนี้ (สำนักปลัด)

(1) เงินค่าตอบแทนรายเดือนนายกองค์การบริหารส่วนตำบล อัตราเดือนละ 27,600 บาทต่อเดือน จำนวน 12 เดือน

(2) เงินค่าตอบแทนรายเดือนรองนายกองค์การบริหารส่วนตำบล อัตราเดือนละ 15,180 บาท/คน รวม 2 คน จำนวน 12 เดือน

- เป็นไปตามระเบียบกระทรวงมหาดไทย ว่าด้วยเงินค่าตอบแทนนายกองค์การบริหารส่วนตำบล รองนายกองค์การบริหารส่วนตำบล ประธานสภาองค์การบริหารส่วนตำบล รองประธานสภาองค์การบริหารส่วนตำบล สมาชิกสภาองค์การบริหารส่วนตำบล เลขานุการนายกองค์การบริหารส่วนตำบล และเลขานุการสภาองค์การบริหารส่วนตำบล พ.ศ.2554 และแก้ไขเพิ่มเติม (ฉบับที่ 3) พ.ศ. 2566

ค่าตอบแทนประจำตำแหน่งนายก/รองนายก

จำนวน

120,000 บาท

เพื่อจ่ายเป็นเงินประจำตำแหน่งนายกองค์การบริหารส่วนตำบล รองนายกองค์การบริหารส่วนตำบล แยกดังนี้ (สำนักปลัด)

(1) เงินประจำตำแหน่งนายกองค์การบริหารส่วนตำบล อัตราเดือนละ 4,000 บาทต่อเดือน จำนวน 12 เดือน

(2) เงินประจำตำแหน่งรองนายกองค์การบริหารส่วนตำบล อัตราเดือนละ 3,000 บาท/คน รวม 2 คน จำนวน 12 เดือน

- เป็นไปตามระเบียบกระทรวงมหาดไทย ว่าด้วยเงินค่าตอบแทนนายกองค์การบริหารส่วนตำบล รองนายกองค์การบริหารส่วนตำบล ประธานสภาองค์การบริหารส่วนตำบล รองประธานสภาองค์การบริหารส่วนตำบล สมาชิกสภาองค์การบริหารส่วนตำบล เลขาธิการนายกองค์การบริหารส่วนตำบล และเลขานุการสภาองค์การบริหารส่วนตำบล พ.ศ.2554 และแก้ไขเพิ่มเติม (ฉบับที่ 3) พ.ศ. 2566

ค่าตอบแทนพิเศษนายก/รองนายก

จำนวน

120,000 บาท

เพื่อจ่ายเป็นเงินตอบแทนพิเศษนายกองค์การบริหารส่วนตำบล รองนายกองค์การบริหารส่วนตำบล แยกดังนี้ (สำนักปลัด)

(1) เงินตอบแทนพิเศษนายกองค์การบริหารส่วนตำบล อัตราเดือนละ 4,000 บาทต่อเดือน จำนวน 12 เดือน

(2) เงินตอบแทนพิเศษรองนายกองค์การบริหารส่วนตำบล อัตราเดือนละ 3,000 บาท/คน รวม 2 คน จำนวน 12 เดือน

- เป็นไปตามระเบียบกระทรวงมหาดไทย ว่าด้วยเงินค่าตอบแทนนายกองค์การบริหารส่วนตำบล รองนายกองค์การบริหารส่วนตำบล ประธานสภาองค์การบริหารส่วนตำบล รองประธานสภาองค์การบริหารส่วนตำบล สมาชิกสภาองค์การบริหารส่วนตำบล เลขาธิการนายกองค์การบริหารส่วนตำบล และเลขานุการสภาองค์การบริหารส่วนตำบล พ.ศ.2554 และแก้ไขเพิ่มเติม (ฉบับที่ 3) พ.ศ. 2566

ค่าตอบแทนรายเดือนเลขานุการ/ที่ปรึกษานายกเทศมนตรี นายก
องค์การบริหารส่วนตำบล

จำนวน

115,920 บาท

เพื่อจ่ายเป็นเงินค่าตอบแทนรายเดือนเลขานุการนายกองค์การ
บริหารส่วนตำบล อัตราเดือนละ 9,600 บาท จำนวน 1
คน จำนวน 12 เดือน

- เป็นไปตามระเบียบกระทรวงมหาดไทย ว่าด้วยเงินค่าตอบแทน
นายกองค์การบริหารส่วนตำบล รองนายกองค์การบริหารส่วน
ตำบล ประธานสภาองค์การบริหารส่วนตำบล รองประธานสภา
องค์การบริหารส่วนตำบล สมาชิกสภาองค์การบริหารส่วน
ตำบล เลขานุการนายกองค์การบริหารส่วนตำบล และเลขานุการ
สภาองค์การบริหารส่วนตำบล พ.ศ.2554 และแก้ไขเพิ่มเติม
(ฉบับที่ 3) พ.ศ. 2566

ค่าตอบแทนประธานสภา/รองประธานสภา/สมาชิกสภา/เลขานุการสภา
องค์กรปกครองส่วนท้องถิ่น

จำนวน

910,800 บาท

เพื่อจ่ายเป็นเงินค่าตอบแทนรายเดือนประธานสภาองค์การบริหาร
ส่วนตำบล รองประธานสภาองค์การบริหารส่วนตำบล สมาชิกสภา
องค์การบริหารส่วนตำบล เลขานุการสภาองค์การบริหารส่วน
ตำบล แยกดังนี้(สำนักปลัด)

(1) เงินค่าตอบแทนรายเดือนประธานสภาองค์การบริหารส่วน
ตำบล อัตราเดือนละ 15,180 บาท จำนวน 1 คน จำนวน 12
เดือน

(2) เงินค่าตอบแทนรายเดือนรองประธานสภาองค์การบริหารส่วน
ตำบล อัตราเดือนละ 12,420 บาท จำนวน 1 คน จำนวน 12
เดือน

(3) เงินค่าตอบแทนรายเดือนสมาชิกสภาองค์การบริหารส่วน
ตำบล อัตราเดือนละ 9,660บาท/คน จำนวน 4 คน จำนวน 12
เดือน

(4) เงินค่าตอบแทนรายเดือนเลขานุการสภาองค์การบริหารส่วน
ตำบล อัตราเดือนละ 9,660บาท จำนวน 1 คน จำนวน 12
เดือน

- เป็นไปตามระเบียบกระทรวงมหาดไทย ว่าด้วยเงินค่าตอบแทน
นายกองค์การบริหารส่วนตำบล รองนายกองค์การบริหารส่วน
ตำบล ประธานสภาองค์การบริหารส่วนตำบล รองประธานสภา
องค์การบริหารส่วนตำบล สมาชิกสภาองค์การบริหารส่วน
ตำบล เลขานุการนายกองค์การบริหารส่วนตำบล และเลขานุการ
สภาองค์การบริหารส่วนตำบล พ.ศ.2554 และแก้ไขเพิ่มเติม
(ฉบับที่ 3) พ.ศ. 2566

เงินเดือน (ฝ่ายประจำ)	รวม	4,029,990 บาท
เงินเดือนข้าราชการ หรือพนักงานส่วนท้องถิ่น	จำนวน	3,178,590 บาท
<p>เพื่อจ่ายเป็นเงินเดือน รวมถึงเงินเลื่อนขั้นเงินเดือนประจำปีให้แก่พนักงานส่วนตำบล ดังนี้</p> <p>สำนักปลัด จำนวน 5 อัตรา จำนวน 12 เดือน</p> <ul style="list-style-type: none"> - เป็นไปตามพระราชบัญญัติระเบียบบริหารงานบุคคลส่วนท้องถิ่น พ.ศ. 2542 - เป็นไปตามแผนอัตรากำลัง 3 ปี (พ.ศ. 2567 – 2569)ขององค์การบริหารส่วนตำบลควนหนองหงษ์ 		
เงินเพิ่มต่าง ๆ ของข้าราชการ หรือพนักงานส่วนท้องถิ่น	จำนวน	84,000 บาท
<p>เพื่อจ่ายเป็นเงินเพิ่มต่างๆ ให้แก่พนักงานส่วนตำบลผู้มีสิทธิ ดังนี้</p> <p>สำนักปลัด จำนวน 1 อัตรา จำนวน 12 เดือน</p> <ul style="list-style-type: none"> - เป็นไปตามพระราชบัญญัติระเบียบบริหารงานบุคคลส่วนท้องถิ่น พ.ศ. 2542 - เป็นไปตามแผนอัตรากำลัง 3 ปี (พ.ศ. 2567 – 2569)ขององค์การบริหารส่วนตำบลควนหนองหงษ์ 		
เงินประจำตำแหน่ง	จำนวน	168,000 บาท
<p>เพื่อจ่ายเป็นเงินประจำตำแหน่งรายเดือนให้แก่พนักงานส่วนตำบลผู้มีสิทธิ แยกดังนี้</p> <p>สำนักปลัด จำนวน 3 อัตรา จำนวน 12 เดือน</p> <ul style="list-style-type: none"> - เป็นไปตามพระราชบัญญัติระเบียบบริหารงานบุคคลส่วนท้องถิ่น พ.ศ. 2542 - เป็นไปตามแผนอัตรากำลัง 3 ปี (พ.ศ. 2567 – 2569)ขององค์การบริหารส่วนตำบลควนหนองหงษ์ 		

<p>ค่าจ้างลูกจ้างประจำ</p> <p>เพื่อจ่ายเป็นค่าจ้างลูกจ้างประจำ ดังนี้</p> <p>สำนักปลัด จำนวน 1 อัตรา จำนวน 12 เดือน</p> <ul style="list-style-type: none"> - เป็นไปตามพระราชบัญญัติระเบียบบริหารงานบุคคลส่วนท้องถิ่น พ.ศ. 2542 - เป็นไปตามแผนอัตรากำลัง 3 ปี (พ.ศ. 2567 - 2569) ขององค์การบริหารส่วนตำบลควนหนองหงษ์ 	<p>จำนวน 359,400 บาท</p>
<p>ค่าตอบแทนพนักงานจ้าง</p> <p>เพื่อจ่ายเป็นค่าตอบแทนให้แก่พนักงานจ้างตามภารกิจและพนักงานจ้างทั่วไป รวมถึงเงินปรับปรุงค่าตอบแทน แยกดังนี้</p> <p>สำนักปลัด จำนวน 2 อัตรา จำนวน 12 เดือน</p> <ul style="list-style-type: none"> - เป็นไปตามพระราชบัญญัติระเบียบบริหารงานบุคคลส่วนท้องถิ่น พ.ศ. 2542 - เป็นไปตามแผนอัตรากำลัง 3 ปี (พ.ศ. 2567 - 2569) ขององค์การบริหารส่วนตำบลควนหนองหงษ์ 	<p>จำนวน 216,000 บาท</p>
<p>เงินเพิ่มต่าง ๆ ของพนักงานจ้าง</p> <p>เพื่อจ่ายเป็นเงินเพิ่มการครองชีพชั่วคราวของพนักงานจ้าง ดังนี้</p> <p>สำนักปลัด จำนวน 2 อัตรา จำนวน 12 เดือน</p> <ul style="list-style-type: none"> - เป็นไปตามพระราชบัญญัติระเบียบบริหารงานบุคคลส่วนท้องถิ่น พ.ศ. 2542 - เป็นไปตามแผนอัตรากำลัง 3 ปี (พ.ศ. 2567 - 2569) ขององค์การบริหารส่วนตำบลควนหนองหงษ์ 	<p>จำนวน 24,000 บาท</p>

งบดำเนินงาน	รวม	1,955,300 บาท
ค่าตอบแทน	รวม	354,200 บาท
ค่าตอบแทนผู้ปฏิบัติราชการอันเป็นประโยชน์แก่องค์กรปกครองส่วนท้องถิ่น		
ค่าตอบแทนเจ้าหน้าที่ในการเลือกตั้ง	จำนวน	5,000 บาท
(สำนักปลัด)		
เพื่อจ่ายเป็นค่าตอบแทนเจ้าหน้าที่ผู้ปฏิบัติงานเลือกตั้งขององค์การบริหารส่วนตำบลควนหนองหงษ์ เช่น คณะกรรมการเลือกตั้งประจำองค์กรปกครองส่วนท้องถิ่น ประธานกรรมการและกรรมการประจำหน่วยเลือกตั้ง อนุกรรมการหรือบุคคลที่ได้รับการแต่งตั้งให้ช่วยเหลือในการปฏิบัติหน้าที่ ของผู้อำนวยการการเลือกตั้งประจำองค์กรปกครองส่วนท้องถิ่น เป็นต้น		
- เป็นไปตามบัญชีอัตราค่าตอบแทนบุคคลที่ได้รับการแต่งตั้งให้ปฏิบัติหน้าที่ในการเลือกตั้งสมาชิกสภาท้องถิ่นหรือผู้บริหารท้องถิ่น ทยอยระเบียบคณะกรรมการการเลือกตั้งว่าด้วยการเลือกตั้งสมาชิกสภาท้องถิ่นหรือผู้บริหารท้องถิ่น พ.ศ. 2562		
- หนังสือกระทรวงมหาดไทย ด่วนที่สุด ที่ มท 0818.2/ว4049 ลงวันที่ 19 กรกฎาคม 2564		
- หนังสือกระทรวงมหาดไทย ด่วนที่สุด ที่ มท 0808.2/ว5013 ลงวันที่ 26 สิงหาคม 2563		
ค่าตอบแทนการปฏิบัติงานนอกเวลาราชการ	จำนวน	15,000 บาท
เพื่อจ่ายเป็นเงินตอบแทนให้แก่เจ้าหน้าที่ท้องถิ่นที่ปฏิบัติงานนอกเวลาราชการในวันทำการหรือในวันหยุดราชการ โดยได้รับอนุมัติจากผู้บริหารท้องถิ่นก่อนการปฏิบัติงานนอกเวลาราชการ แยกดังนี้		
สำนักปลัด		
- เป็นไปตามระเบียบกระทรวงมหาดไทย ว่าด้วยการเบิกจ่ายเงินตอบแทนการปฏิบัติงานนอกเวลาราชการขององค์กรปกครองส่วนท้องถิ่น พ.ศ. 2559		

ค่าเช่าบ้าน

จำนวน

240,000 บาท

เพื่อจ่ายเป็นเงินค่าเช่าบ้านให้แก่ข้าราชการ/พนักงานส่วนท้องถิ่น
ที่มีสิทธิได้รับตามอัตราที่ระเบียบฯ กำหนด ดังนี้ สำนัก
ปลัด

- เป็นไปตามระเบียบกระทรวงมหาดไทย ว่าด้วยค่าเช่าบ้านของ
ข้าราชการส่วนท้องถิ่น พ.ศ. 2548 และแก้ไขเพิ่มเติมถึง
(ฉบับที่ 5) พ.ศ. 2565
- หนังสือกระทรวงมหาดไทย ที่ มท 0808.2/ว 0679 ลงวันที่ 6
กุมภาพันธ์ 2561

เงินช่วยเหลือการศึกษานูตร

เงินช่วยเหลือการศึกษานูตรข้าราชการ/พนักงาน/ลูกจ้างประจำ

จำนวน

39,400 บาท

เพื่อจ่ายเป็นเงินช่วยเหลือการศึกษานูตรให้แก่พนักงานส่วน
ท้องถิ่น ลูกจ้างประจำ ที่มีสิทธิได้รับตามอัตราที่
ระเบียบฯ กำหนด

ดังนี้

สำนักปลัด

- เป็นไปตามระเบียบกระทรวงมหาดไทย ว่าด้วยเงินสวัสดิการ
เกี่ยวกับการศึกษานูตรขององค์กรปกครองส่วนท้องถิ่น
พ.ศ. 2563

เงินช่วยเหลือการศึกษานูตรผู้บริหารท้องถิ่น

จำนวน

54,800 บาท

เพื่อจ่ายเป็นเงินช่วยเหลือการศึกษานูตรให้แก่ นายกองค์กร
ปกครองส่วนท้องถิ่น ที่มีสิทธิได้รับตามอัตราที่
ระเบียบฯ กำหนด ดังนี้

สำนักปลัด

- เป็นไปตามระเบียบกระทรวงมหาดไทย ว่าด้วยเงินสวัสดิการ
เกี่ยวกับการศึกษานูตรขององค์กรปกครองส่วนท้องถิ่น
พ.ศ. 2563

ค่าใช้จ่าย	รวม	893,100 บาท
รายจ่ายเพื่อให้ได้มาซึ่งบริการ		
ค่าจ้างเหมาบริการ	จำนวน	50,000 บาท
<p> เพื่อจ่ายเป็นค่าใช้จ่ายเพื่อให้ได้มาซึ่งบริการ เช่น ค่าถ่ายเอกสาร ,ค่าเย็บหนังสือหรือเข้าปกหนังสือ ฯลฯ (สำนักปลัด)</p> <ul style="list-style-type: none"> - เป็นไปตามระเบียบกระทรวงมหาดไทยว่าด้วยการเบิกค่าใช้จ่ายในการบริหารงานขององค์กรปกครองส่วนท้องถิ่น พ.ศ. 2562 - ระเบียบกระทรวงมหาดไทยว่าด้วยค่าใช้จ่ายในการจัดทำประกันภัยทรัพย์สินขององค์กรปกครองส่วนท้องถิ่น พ.ศ. 2562 และที่แก้ไขเพิ่มเติม - หนังสือกระทรวงมหาดไทย ด่วนที่สุด ที่ มท 0808.2/ว7302 ลงวันที่ 30 กันยายน 2565 		
ค่าจ้างเหมาบริการบุคคล	จำนวน	216,000 บาท
<p> (สำนักปลัด)</p> <p> เพื่อจ่ายเป็นค่าจ้างเหมาบริการบุคคล จำนวน 2 คน ระยะเวลา 12 เดือน</p> <ul style="list-style-type: none"> - เป็นไปตามระเบียบกระทรวงมหาดไทยว่าด้วยการเบิกค่าใช้จ่ายในการบริหารงานขององค์กรปกครองส่วนท้องถิ่น พ.ศ. 2562 - เป็นไปตามหนังสือกระทรวงมหาดไทย ที่ มท 0808.2/ว 184 ลงวันที่ 12 มกราคม 2567 - เป็นไปตามหนังสือกระทรวงมหาดไทย ที่ มท 0808.2/ว 7302 ลงวันที่ 30 กันยายน 2565 		

ค่าเช่าเครื่องถ่ายเอกสาร

จำนวน

45,600 บาท

(สำนักปลัด)

- เพื่อจ่ายเป็นค่าเช่าเครื่องถ่ายเอกสาร ตามหลักเกณฑ์และอัตรา
ค่าใช้จ่ายประกอบการพิจารณางบประมาณรายจ่ายประจำปีใน
ลักษณะค่าใช้จ่ายวัสดุ และค่าสาธารณูปโภคและหลักเกณฑ์
การดำเนินการจ้างเอกชนและการเบิกจ่ายเงินค่าจ้างเหมาบริการ
ขององค์กรปกครองส่วนท้องถิ่น

- เป็นไปตามระเบียบกระทรวงมหาดไทย ว่าด้วยการเบิกค่าใช้จ่าย
จ่ายในการบริหารงานขององค์กรปกครองส่วนท้องถิ่น พ.ศ. 2562

รายจ่ายเกี่ยวกับการรับรองและพิธีการ

ค่าใช้จ่ายในการประชุมราชการ

จำนวน

15,000 บาท

เพื่อจ่ายเป็นค่าใช้จ่ายในการประชุมราชการขององค์การบริหาร
ส่วนตำบลควนหนองหงษ์ เป็นการประชุมที่เกี่ยวข้องกับภารกิจ
ขององค์กรปกครองส่วนท้องถิ่น โดยมีวัตถุประสงค์เพื่อนำผล
จากการประชุม ไปเป็นแนวทางในการปฏิบัติงานขององค์กร
ปกครองส่วนท้องถิ่นเพื่อรับทราบนโยบายในการทำงานประชุม
ชี้แจงหลักเกณฑ์ต่างๆ หรือซักซ้อมความเข้าใจในระเบียบวิธี
ปฏิบัติต่างๆ รับทราบและรับฟังปัญหาอุปสรรคหรือ พิจารณาหา
ข้อยุติประสานงานหรือแก้ไขปัญหาเฉพาะเรื่องร่วมกัน
ดังนี้

(สำนักปลัด)

- เป็นไปตามระเบียบกระทรวงมหาดไทย ว่าด้วยการเบิกค่าใช้จ่าย
ในการบริหารงานขององค์กรปกครองส่วนท้องถิ่น พ.ศ. 2562

- หนังสือกระทรวงมหาดไทย ที่ มท 0808.2/ว0766 ลงวันที่ 5
กุมภาพันธ์ 2563

ค่าใช้จ่ายในพิธีทางศาสนา/รัฐพิธี

จำนวน

45,000 บาท

(สำนักปลัด)

เพื่อจ่ายเป็นค่าใช้จ่ายในพิธีทางศาสนา/รัฐพิธี ค่าใช้จ่ายในการเตรียมการ ระหว่างการรับเสด็จ ส่งเสด็จ หรือเกี่ยวเนื่องกับการรับเสด็จส่งเสด็จพระมหากษัตริย์ พระราชินี พระบรมวงศานุวงศ์ จำนวน 3,000 เช่น ค่าอาหารและเครื่องดื่ม และค่าใช้จ่ายอื่น ๆ ที่จำเป็นที่มี ลักษณะเกี่ยวกับการรับรองและพิธีการ ได้แก่

- 1.กิจกรรมวันปิยะมหาราช จำนวน 1,000 บาท
 - 2.กิจกรรมวันพ่อแห่งชาติ จำนวน 4,000 บาท
 - 3.กิจกรรมวันเฉลิมพระเกียรติสมเด็จพระนางเจ้าสิริกิติ์ พระบรมราชินีนาถ พระบรมราชชนนีพันปีหลวง จำนวน 4,000 บาท
 - 4.กิจกรรมวันเฉลิมพระชนมพรรษา สมเด็จพระเจ้าอยู่หัว จำนวน 20,000 บาท
 - 5.กิจกรรมวันเฉลิมพระชนมพรรษาสมเด็จพระนางเจ้าสุทิดา พัชรสุธาพิมลลักษณ พระบรมราชินี จำนวน 12,000 บาท และงานรัฐพิธี อื่นๆ ที่เกี่ยวข้อง จำนวน 1,000 บาท
- เป็นไปตามระเบียบกระทรวงมหาดไทย ว่าด้วยการเบิกค่าใช้จ่ายในการบริหารงานขององค์กรปกครองส่วนท้องถิ่น พ.ศ. 2562
- เป็นไปตามระเบียบกระทรวงมหาดไทย ว่าด้วยการเบิกจ่ายค่าใช้จ่าย ในการจัดงาน การจัดกิจกรรมสาธารณะ การส่งเสริมกีฬา และการแข่งขันกีฬาขององค์กรปกครองส่วนท้องถิ่น พ.ศ. 2564

ค่ารับรอง

จำนวน

10,000 บาท

เพื่อจ่ายเป็นค่าเลี้ยงรับรองที่สามารถเบิกค่าใช้จ่ายได้สำหรับกรณี
หน่วยงานอื่นหรือบุคคลภายนอกเข้ามาดูงานหรือเยี่ยมชม
องค์การบริหารส่วนตำบลควนหนองหงษ์หรือกรณีการตรวจ
เยี่ยมหรือตรวจราชการการแถลงข่าว การมอบเงินหรือสิ่งของ
บริจาค โดยจ่ายเป็น ค่าอาหารว่างและเครื่องดื่ม ค่าอาหาร
และค่าบริการอื่นๆที่จำเป็น ตามกฎหมายหรือระเบียบ หรือ
หนังสือสั่งการของกระทรวงมหาดไทย ดังนี้
(สำนักปลัด)

- เป็นไปตามระเบียบกระทรวงมหาดไทย ว่าด้วยการเบิกค่าใช้จ่าย
ในการบริหารงานขององค์กรปกครองส่วนท้องถิ่น พ.ศ. 2562

รายจ่ายเกี่ยวกับการปฏิบัติราชการที่ไม่เข้าลักษณะรายจ่ายงบราย
จ่ายอื่น ๆ

ค่าใช้จ่ายในการเดินทางไปราชการในราชอาณาจักร หรือการเดินทาง
ทางไปราชการต่างประเทศชั่วคราว

จำนวน

223,500 บาท

เพื่อจ่ายเป็นค่าใช้จ่ายในการเดินทางไปราชการในราชอาณาจักร
หรือการเดินทางไปราชการต่างประเทศชั่วคราวให้แก่เจ้าหน้าที่
ที่ได้รับอนุมัติให้เดินทางไปราชการ เช่น ค่าเบี้ยเลี้ยงเดินทาง
ค่าพาหนะ ค่าเช่าที่พัก ฯลฯ ดังนี้
(สำนักปลัด)

- เป็นไปตามระเบียบกระทรวงมหาดไทย ว่าด้วยค่าใช้จ่ายใน
การเดินทางไปราชการของเจ้าหน้าที่ท้องถิ่น พ.ศ. 2555
และแก้ไขเพิ่มเติมถึง(ฉบับที่ 4) พ.ศ. 2561

- หนังสือกระทรวงมหาดไทย ที่ มท 0808.2/ ว 1797 ลงวันที่
2 เมษายน 2561

- หนังสือกรมส่งเสริมการปกครองท้องถิ่น ที่ มท 0808.2/
ว 388 ลงวันที่ 24 กุมภาพันธ์ 2564

ค่าใช้จ่ายในการเลือกตั้ง

จำนวน

5,000 บาท

(สำนักปลัด)

เพื่อจ่ายเป็นค่าใช้จ่ายในการเลือกตั้งผู้บริหารท้องถิ่นหรือสมาชิกสภาท้องถิ่น เช่น ค่าใช้สอยศูนย์ประสานงานการเลือกตั้ง ค่าใช้จ่ายในการจัด ประชุมที่เกี่ยวกับการเลือกตั้ง ค่าพิมพ์บัตรเลือกตั้ง ค่าจัดสถานที่ ค่าไฟฟ้าและค่าทำความสะอาดหน่วยเลือกตั้ง ค่าใช้จ่ายในการอบรม คณะกรรมการประจำหน่วยเลือกตั้ง(กปน.) และเจ้าหน้าที่รักษาความปลอดภัยประจำที่เลือกตั้ง และค่าใช้จ่ายอื่น ๆ ที่จำเป็น

- หนังสือกระทรวงมหาดไทย ด่วนที่สุด ที่ มท 0808.2/

ว 6354 ลงวันที่ 14 มิถุนายน 2567

- หนังสือกระทรวงมหาดไทย ด่วนที่สุด ที่ มท 0818.2/

ว 4049 ลงวันที่ 19 กรกฎาคม 2564

- หนังสือกระทรวงมหาดไทย ด่วนที่สุด ที่ มท 0808.2/

ว 5013 ลงวันที่ 26 สิงหาคม 2563

- หนังสือกรมส่งเสริมการปกครองท้องถิ่น ด่วนที่สุด ที่ มท

0808.2/ ว 3717 ลงวันที่ 1 ธันวาคม 2563

ค่าลงทะเบียนในการฝึกอบรม

จำนวน

200,000 บาท

เพื่อจ่ายเป็นค่าใช้จ่ายในการฝึกอบรมที่องค์การบริหารส่วนตำบล ความหนองหงษ์ไม่ได้เป็นหน่วยงานจัดฝึกอบรมเอง และมีความจำเป็นต้องส่งเจ้าหน้าที่ขององค์การบริหารส่วนตำบล ความหนองหงษ์ เข้ารับการฝึกอบรมกับหน่วยงานอื่น ดังนี้
(สำนักปลัด)

- เป็นไปตามระเบียบกระทรวงมหาดไทย ว่าด้วยค่าใช้จ่ายในการฝึกอบรมและการเข้ารับการฝึกอบรมของเจ้าหน้าที่ท้องถิ่น พ.ศ.2557

<p>โครงการ อบต. เคลื่อนที่ (สำนักปลัด) เพื่อจ่ายเป็นค่าใช้จ่ายในการดำเนินโครงการ อบต. เคลื่อนที่ เช่น ค่าทำป้ายประชาสัมพันธ์ ค่าอาหารว่างและ เครื่องดื่ม ที่จำเป็นในการจัดงาน และค่าใช้จ่ายอื่น ๆ ที่จำเป็น -เป็นไปตามระเบียบกระทรวงมหาดไทย ว่าด้วยการเบิกจ่ายค่า ใช้จ่ายในการจัดงาน การจัดกิจกรรมสาธารณะ การส่งเสริมกีฬา และ การแข่งขันกีฬาขององค์กรปกครองส่วนท้องถิ่น พ.ศ.2564 -เป็นไปตามแผนพัฒนาท้องถิ่น (พ.ศ.2566-2570) หน้า 69</p>	จำนวน	15,000 บาท
<p>โครงการจัดกิจกรรมวันท้องถิ่นไทย (สำนักปลัด) -เพื่อจ่ายเป็นค่าใช้จ่ายในการดำเนินโครงการจัดงานวันท้องถิ่น ไทย เช่น ค่าตกแต่งสถานที่ ค่าจัดทำป้ายนิทรรศการ พานพุ่ม ดอกไม้ ที่จำเป็นในการจัดงาน และค่าใช้จ่ายอื่น ๆ ที่จำเป็น -เป็นไปตามระเบียบกระทรวงมหาดไทย ว่าด้วยการเบิกจ่ายค่าใช้จ่าย จ่ายในการจัดงาน การจัดกิจกรรมสาธารณะ การส่งเสริมกีฬา และ การแข่งขันกีฬาขององค์กรปกครองส่วนท้องถิ่น พ.ศ.2564 -เป็นไปตามแผนพัฒนาท้องถิ่น (พ.ศ.2566-2570) หน้า 71</p>	จำนวน	1,000 บาท
<p>โครงการจัดงานวันสงฆ์ไทยเก่าต้อนรับปีใหม่ (สำนักปลัด) -เพื่อจ่ายเป็นค่าใช้จ่ายในการดำเนินโครงการจัดงานวันสงฆ์ไทย เก่าต้อนรับปีใหม่ เช่น ค่าป้ายโครงการ ค่าถวายซองปัจจัยแก่ พระภิกษุสงฆ์ ที่จำเป็นในการจัดงาน และค่าใช้จ่ายอื่น ๆ ที่จำเป็น -เป็นไปตามระเบียบกระทรวงมหาดไทย ว่าด้วยการเบิกจ่ายค่าใช้จ่าย จ่ายในการจัดงาน การจัดกิจกรรมสาธารณะ การส่งเสริมกีฬา และ การแข่งขันกีฬาขององค์กรปกครองส่วนท้องถิ่น พ.ศ.2564 -เป็นไปตามแผนพัฒนาท้องถิ่น (พ.ศ.2566-2570) หน้า 75</p>	จำนวน	2,000 บาท

โครงการจัดทำวารสาร อบต.	จำนวน	30,000 บาท
<p>(สำนักปลัด) เพื่อจ่ายเป็นค่าใช้จ่ายในการดำเนินโครงการจัดทำวารสาร อบต. -ระเบียบกระทรวงมหาดไทยว่าด้วยการเบิกค่าใช้จ่ายในการ บริหารขององค์กรปกครองส่วนท้องถิ่น พ.ศ. 2562 -เป็นไปตามแผนพัฒนาท้องถิ่น (พ.ศ. 2566-2570) หน้า 74</p>		
โครงการส่งเสริมพนักงานใส่ใจสุขภาพ	จำนวน	5,000 บาท
<p>(สำนักปลัด) เพื่อจ่ายเป็นค่าใช้จ่ายในการดำเนินโครงการส่งเสริมพนักงาน ใส่ใจสุขภาพ เช่น ค่าวิทยากร ค่าอาหาร ค่าอาหารว่าง เครื่องดื่ม ค่าป้ายไว้มิล และค่าใช้จ่ายอื่น ๆ ที่จำเป็น -เป็นไปตามประกาศ ก อบต. จังหวัดนครศรีธรรมราช เรื่องหลักเกณฑ์และเงื่อนไขเกี่ยวกับการบริหารงานบุคคลของ อบต. ลงวันที่ 9 ธันวาคม 2545 (แก้ไขเพิ่มเติม) หมวด 12 ส่วนที่ 3 267 (4) -เป็นไปตามแผนพัฒนาท้องถิ่น (พ.ศ.2566-2570) หน้า 79</p>		
โครงการอบรมจริยธรรม	จำนวน	30,000 บาท
<p>(สำนักปลัด) เพื่อจ่ายเป็นค่าใช้จ่ายในการดำเนินโครงการอบรม จริยธรรม เช่น ค่าอาหาร ค่าป้ายโครงการ ค่าถวายปัจจัย ค่า น้ำ ค่าไฟ ค่าพาหนะและค่าใช้จ่ายอื่น ๆ ที่จำเป็น -เป็นไปตามระเบียบกระทรวงมหาดไทยว่าด้วยค่าใช้จ่ายในการ ฝึกอบรมและการเข้ารับการฝึกอบรมของเจ้าหน้าที่ท้องถิ่น พ.ศ. 2557 -เป็นไปตามแผนพัฒนาท้องถิ่น (พ.ศ.2566-2570) หน้า 74</p>		

ค่าวัสดุ	รวม	208,000 บาท
วัสดุสำนักงาน	จำนวน	80,000 บาท

เพื่อจ่ายเป็นค่าวัสดุสำนักงาน เช่น กระดาษ ปากกา สิ่งพิมพ์ที่ได้จากการซื้อ งบชาติ ฯลฯ ดังนี้
(สำนักปลัด)

- เป็นไปตามระเบียบกระทรวงมหาดไทย ว่าด้วยการเบิกค่าใช้จ่ายในการบริหารงานขององค์กรปกครองส่วนท้องถิ่น พ.ศ. 2562
- หนังสือกรมส่งเสริมการปกครองท้องถิ่น ที่ มท 0808.2/ว 1095 ลงวันที่ 28 พฤษภาคม 2564

วัสดุไฟฟ้าและวิทยุ	จำนวน	8,000 บาท
--------------------	-------	-----------

เพื่อจ่ายเป็นค่าวัสดุไฟฟ้าและวิทยุ ที่ เช่น ไมโครโฟน ขาดัง ไมโครโฟน โคมไฟ โทรโข่ง ไมค์ลอยพร้อมเครื่องส่ง สัญญาณ พิวส์ เทป ปลั๊กไฟฟ้า สวิตซ์ไฟฟ้า ฯลฯ (สำนักปลัด)

- เป็นไปตามระเบียบกระทรวงมหาดไทย ว่าด้วยการเบิกค่าใช้จ่ายในการบริหารงานขององค์กรปกครองส่วนท้องถิ่น พ.ศ. 2562
- หนังสือกรมส่งเสริมการปกครองท้องถิ่นที่ มท 0808.2/ว 1095 ลงวันที่ 28 พฤษภาคม 2564

วัสดุงานบ้านงานครัว	จำนวน	20,000 บาท
---------------------	-------	------------

เพื่อจ่ายเป็นค่าวัสดุงานบ้านงานครัว เช่น หม้อ กระทะ กะละมัง ตะหลิว ผงซักฟอก สบู่ น้ำยาดับกลิ่น เข่ง ผ้าปูโต๊ะ ฯลฯ ดังนี้
(สำนักปลัด)

- เป็นไปตามระเบียบกระทรวงมหาดไทย ว่าด้วยการเบิกค่าใช้จ่ายในการบริหารงานขององค์กรปกครองส่วนท้องถิ่น พ.ศ. 2562
- หนังสือกรมส่งเสริมการปกครองท้องถิ่น ที่ มท 0808.2/ว 1095 ลงวันที่ 28 พฤษภาคม 2564

วัสดุก่อสร้าง

จำนวน

8,000 บาท

เพื่อจ่ายเป็นค่าวัสดุก่อสร้าง เช่น ไม้ต่างๆ ค้อน น้ำมันทา
ไม้ คีม ชะแลง น้ำมันทาไม้ ทินเนอร์ สี ปูนสีเมนต์ ท่อน้ำและ
อุปกรณ์ประปา ท่อต่างๆ ท่อน้ำบาดาล ฯลฯ (สำนักปลัด)
- เป็นไปตามระเบียบกระทรวงมหาดไทย ว่าด้วยการเบิกค่าใช้จ่าย
ในการบริหารงานขององค์กรปกครองส่วนท้องถิ่น พ.ศ. 2562
- หนังสือกรมส่งเสริมการปกครองท้องถิ่น ที่ มท 0808.2/ว 1095
ลงวันที่ 28 พฤษภาคม 2564

วัสดุยานพาหนะและขนส่ง

จำนวน

30,000 บาท

เพื่อจ่ายเป็นค่าวัสดุยานพาหนะและขนส่ง
เช่น ไขควง ประแจ แม่แรง กุญแจปากตาย กุญแจเลื่อน คีม
ล็อก ยางรถยนต์ น้ำมันเบรก ฟิล์มกรองแสง น้ำกลั่น เบาะรถ
ยนต์ เครื่องยนต์(อะไหล่) ชุดเกียร์รถยนต์ เบรก ครีซ พวง
มาลัย หม้อน้ำ ฯลฯ ดังนี้
(สำนักปลัด)
- เป็นไปตามระเบียบกระทรวงมหาดไทย ว่าด้วยการเบิกค่าใช้จ่าย
ในการบริหารงานขององค์กรปกครองส่วนท้องถิ่น พ.ศ. 2562
- หนังสือกรมส่งเสริมการปกครองท้องถิ่น ที่ มท 0808.2/ว 1095
ลงวันที่ 28 พฤษภาคม 2564

<p>วัสดุเชื้อเพลิงและหล่อลื่น</p> <p>เพื่อจ่ายเป็นค่าวัสดุเชื้อเพลิงและหล่อลื่น เช่น แก๊สหุงต้มน้ำมันเชื้อเพลิง น้ำมันดีเซล น้ำมันก๊าด น้ำมันเบนซิน น้ำมันเตา น้ำมันจาระบี น้ำมันเครื่อง ถ่าน ก๊าซ น้ำมันเกียร์ น้ำมันหล่อลื่น ฯลฯ</p> <p>ดังนี้</p> <p>(สำนักปลัด)</p> <ul style="list-style-type: none"> - เป็นไปตามระเบียบกระทรวงมหาดไทย ว่าด้วยการเบิกค่าใช้จ่ายในการบริหารงานขององค์กรปกครองส่วนท้องถิ่น พ.ศ. 2562 - หนังสือกรมส่งเสริมการปกครองท้องถิ่น ที่ มท 0808.2/ว 1095 ลงวันที่ 28 พฤษภาคม 2564 	จำนวน	40,000 บาท
<p>วัสดุคอมพิวเตอร์</p> <p>เพื่อจ่ายเป็นค่าวัสดุคอมพิวเตอร์ เช่น แผ่นหรือจานบันทึกข้อมูล อุปกรณ์บันทึกข้อมูล หัวพิมพ์หรือแถบพิมพ์สำหรับเครื่องพิมพ์คอมพิวเตอร์ แผงแป้นอักขระหรือแป้นพิมพ์ เม้าส์ ฯลฯ ดังนี้</p> <p>(สำนักปลัด)</p> <ul style="list-style-type: none"> - เป็นไปตามระเบียบกระทรวงมหาดไทย ว่าด้วยการเบิกค่าใช้จ่ายในการบริหารงานขององค์กรปกครองส่วนท้องถิ่น พ.ศ. 2562 - หนังสือกรมส่งเสริมการปกครองท้องถิ่น ที่ มท 0808.2/ว 1095 ลงวันที่ 28 พฤษภาคม 2564 - เป็นไปตามเกณฑ์ราคากลางและคุณลักษณะพื้นฐานการจัดหาอุปกรณ์และระบบคอมพิวเตอร์ ของกระทรวงดิจิทัลเพื่อเศรษฐกิจและสังคม 	จำนวน	20,000 บาท
<p>วัสดุอื่น</p> <p>เพื่อจ่ายเป็นค่าวัสดุอื่น เช่น มิเตอร์น้ำ-ไฟฟ้า สมอเรือ ตะแกรงกันสระ หัวเชื่อมแก๊ส หัววาล์วเบิก-บิกแก๊ส ฯลฯ (สำนักปลัด)</p> <ul style="list-style-type: none"> - เป็นไปตามระเบียบกระทรวงมหาดไทย ว่าด้วยการเบิกค่าใช้จ่ายในการบริหารงานขององค์กรปกครองส่วนท้องถิ่น พ.ศ. 2562 - หนังสือกรมส่งเสริมการปกครองท้องถิ่น ที่ มท 0808.2/ว 1095 ลงวันที่ 28 พฤษภาคม 2564 	จำนวน	2,000 บาท

ค่าสาธารณูปโภค	รวม	500,000 บาท
ค่าไฟฟ้า	จำนวน	400,000 บาท

เพื่อจ่ายเป็นค่าไฟฟ้า สำหรับอาคารสำนักงานองค์การบริหารส่วน
ตำบลควนหนองหงษ์หรือในที่สาธารณะ(สำนักปลัด)
- เป็นไปตามระเบียบกระทรวงมหาดไทย ว่าด้วยการเบิกค่าใช้จ่าย
ในการบริหารงานขององค์กรปกครองส่วนท้องถิ่น พ.ศ. 2562
- หนังสือกรมส่งเสริมการปกครองท้องถิ่น ที่ มท 0808.2/ว 1095
ลงวันที่ 28 พฤษภาคม 2564

ค่าบริการโทรศัพท์	จำนวน	10,000 บาท
-------------------	-------	------------

เพื่อจ่ายเป็นค่าบริการโทรศัพท์พื้นฐาน ของสำนักงาน เช่นค่า
บริการโทรศัพท์เคลื่อนที่ และค่าใช้จ่ายเพื่อให้ได้ใช้บริหารตั้ง
กล่าวและรวมถึงค่าใช้จ่ายที่เกิดขึ้นเกี่ยวกับการใช้บริการ ฯลฯ ดัง
นี้ (สำนักปลัด)
- เป็นไปตามระเบียบกระทรวงมหาดไทย ว่าด้วยการเบิกค่าใช้จ่าย
ในการบริหารงานขององค์กรปกครองส่วนท้องถิ่น พ.ศ. 2562
- หนังสือกระทรวงมหาดไทย ที่ มท 0808.2/ว 7181 ลงวัน
ที่ 27 กันยายน 2565
- หนังสือกรมส่งเสริมการปกครองท้องถิ่น ที่ มท 0808.2/ว 1095
ลงวันที่ 28 พฤษภาคม 2564

ค่าบริการสื่อสารและโทรคมนาคม

จำนวน

40,000 บาท

เพื่อจ่ายเป็นค่าบริการสื่อสารและโทรคมนาคม รวมถึงค่าใช้จ่าย เพื่อให้ได้มาซึ่งบริการสื่อสารและโทรคมนาคม เช่น ค่าใช้จ่าย เกี่ยวกับการใช้ระบบอินเทอร์เน็ต ฯลฯ

(สำนักปลัด)

- เป็นไปตามระเบียบกระทรวงมหาดไทย ว่าด้วยการเบิกค่าใช้จ่าย ในการบริหารงานขององค์กรปกครองส่วนท้องถิ่น พ.ศ. 2562
- หนังสือกระทรวงมหาดไทย ที่ มท 0808.2/ว 7181 ลงวันที่ 27 กันยายน 2565
- หนังสือกรมส่งเสริมการปกครองท้องถิ่น ที่ มท 0808.2/ว 1095 ลงวันที่ 28 พฤษภาคม 2564

ค่าเช่าพื้นที่เว็บไซต์ และค่าธรรมเนียมที่เกี่ยวข้อง

จำนวน

50,000 บาท

เพื่อจ่ายเป็นค่าเช่าพื้นที่เว็บไซต์และค่าธรรมเนียมที่เกี่ยวข้อง ระบบ CLOUD , HOSTING จำนวน 15,000 บาทและค่าเช่า บริการพื้นที่ระบบท้องถิ่นดิจิทัล (Packages 20 บัญชีผู้ใช้/SGB) จำนวน 35,000 บาท (สำนักปลัด)

- เป็นไปตามระเบียบกระทรวงมหาดไทย ว่าด้วยการเบิกค่าใช้จ่าย ในการบริหารงานขององค์กรปกครองส่วนท้องถิ่น พ.ศ. 2562
- หนังสือกรมส่งเสริมการปกครองท้องถิ่น ที่ มท 0808.2/ว 1095 ลงวันที่ 28 พฤษภาคม 2564
- หนังสือกระทรวงมหาดไทย ที่ มท 0808.2/ว 184 ลงวันที่ 12 มกราคม 2567

งบลงทุน	รวม	13,200 บาท
ค่าครุภัณฑ์	รวม	13,200 บาท
ครุภัณฑ์สำนักงาน		
จัดหาตู้เหล็ก	จำนวน	13,200 บาท
<p>จัดหาตู้เหล็กสำนักงาน แบบ 2 บาน มีมือจับชนิดบิด มีแผ่นชั้น ปรับระดับ 3 ชั้น และมีมาตรฐานผลิตภัณฑ์อุตสาหกรรม จำนวน 2 ใบ ใบละ 6,600 บาท</p> <p>-เป็นครุภัณฑ์ตามบัญชีราคามาตรฐานครุภัณฑ์ กองมาตรฐาน งบประมาณ 1 สำนักงานงบประมาณ ธันวาคม 2566</p>		
งานวางแผนสถิติและวิชาการ	รวม	510,780 บาท
งบบุคลากร	รวม	415,980 บาท
เงินเดือน (ฝ่ายประจำ)	รวม	415,980 บาท
เงินเดือนข้าราชการ หรือพนักงานส่วนท้องถิ่น	จำนวน	415,980 บาท
<p>เพื่อจ่ายเป็นเงินเดือน รวมถึงเงินเดือนขั้นเงินเดือนประจำปีให้แก่ พนักงานส่วนตำบล ดังนี้</p> <p>สำนักปลัด จำนวน 1 อัตรา จำนวน 12 เดือน</p> <p>- เป็นไปตามพระราชบัญญัติระเบียบบริหารงานบุคคลส่วน ท้องถิ่น พ.ศ. 2542</p> <p>- เป็นไปตามแผนอัตรากำลัง 3 ปี (พ.ศ. 2567 - 2569)ของ องค์การบริหารส่วนตำบลควนหนองหงษ์</p>		
งบดำเนินงาน	รวม	94,800 บาท
ค่าตอบแทน	รวม	29,800 บาท
เงินช่วยเหลือการศึกษาบุตร		
เงินช่วยเหลือการศึกษาบุตรข้าราชการ/พนักงาน/ลูกจ้างประจำ	จำนวน	29,800 บาท
<p>เพื่อจ่ายเป็นเงินช่วยเหลือการศึกษาบุตรให้แก่พนักงานส่วนท้องถิ่น ที่มีสิทธิได้รับตามอัตราที่ระเบียบฯ กำหนด</p> <p>(สำนักปลัด)</p> <p>- เป็นไปตามระเบียบกระทรวงมหาดไทย ว่าด้วยเงินสวัสดิการ เกี่ยวกับการศึกษาบุตรขององค์กรปกครองส่วนท้องถิ่น พ.ศ. 2563</p>		

ค่าใช้จ่าย	รวม	65,000 บาท
รายจ่ายเกี่ยวเนื่องกับการปฏิบัติราชการที่ไม่เข้าลักษณะรายจ่ายงบรายจ่ายอื่น ๆ		

ค่าใช้จ่ายในการเดินทางไปราชการในราชอาณาจักร หรือการเดินทางไปราชการต่างประเทศชั่วคราว	จำนวน	15,000 บาท
--	-------	------------

เพื่อจ่ายเป็นค่าใช้จ่ายในการเดินทางไปราชการในราชอาณาจักร หรือการเดินทางไปราชการต่างประเทศชั่วคราว ให้แก่เจ้าหน้าที่ที่ได้รับอนุมัติให้เดินทางไปราชการ เช่น ค่าเบี้ยเลี้ยงเดินทาง ค่าพาหนะ ค่าเช่าที่พัก ฯลฯ ดังนี้
(สำนักปลัด)

- เป็นไปตามระเบียบกระทรวงมหาดไทย ว่าด้วยค่าใช้จ่ายในการเดินทางไปราชการของเจ้าหน้าที่ท้องถิ่น พ.ศ. 2555 และแก้ไขเพิ่มเติมถึง(ฉบับที่ 4) พ.ศ. 2561
- หนังสือกระทรวงมหาดไทย ที่ มท 0808.2/ ว 1797 ลงวันที่ 2 เมษายน 2561
- หนังสือกรมส่งเสริมการปกครองท้องถิ่น ที่ มท 0808.2/ ว 388 ลงวันที่ 24 กุมภาพันธ์ 2564

ค่าลงทะเบียนฝึกอบรม	จำนวน	50,000 บาท
---------------------	-------	------------

เพื่อจ่ายเป็นค่าใช้จ่ายในการฝึกอบรมที่องค์การบริหารส่วนตำบลควนหนองหงษ์ไม่ได้เป็นหน่วยงานจัดฝึกอบรมเอง และมีความจำเป็นต้องส่งเจ้าหน้าที่ขององค์การบริหารส่วนตำบลควนหนองหงษ์เข้ารับการฝึกอบรมกับหน่วยงานอื่น ดังนี้
(สำนักปลัด)

- เป็นไปตามระเบียบกระทรวงมหาดไทย ว่าด้วยค่าใช้จ่ายในการฝึกอบรมและการเข้ารับการฝึกอบรมของเจ้าหน้าที่ท้องถิ่น พ.ศ. 2557

งานบริหารงานคลัง	รวม	4,256,500 บาท
งบบุคลากร	รวม	2,781,500 บาท
เงินเดือน (ฝ่ายประจำ)	รวม	2,781,500 บาท
เงินเดือนข้าราชการ หรือพนักงานส่วนท้องถิ่น	จำนวน	2,340,000 บาท
<p>เพื่อจ่ายเป็นเงินเดือน รวมถึงเงินเลื่อนขั้นเงินเดือนประจำปีให้แก่ พนักงานส่วนตำบล ดังนี้</p> <p>กองคลัง จำนวน 7 อัตรา จำนวน 12 เดือน</p> <p>- เป็นไปตามพระราชบัญญัติระเบียบบริหารงานบุคคลส่วนท้องถิ่น พ.ศ. 2542</p> <p>- เป็นไปตามแผนอัตรากำลัง 3 ปี (พ.ศ. 2567 – 2569)ของ องค์การบริหารส่วนตำบลควนหนองหงษ์</p>		
เงินเพิ่มต่าง ๆ ของข้าราชการ หรือพนักงานส่วนท้องถิ่น	จำนวน	72,000 บาท
<p>เพื่อจ่ายเป็นเงินเพิ่มต่างๆ ให้แก่พนักงานส่วนตำบลผู้มีสิทธิ ดังนี้</p> <p>กองคลัง จำนวน 2 อัตรา จำนวน 12 เดือน</p> <p>- เป็นไปตามพระราชบัญญัติระเบียบบริหารงานบุคคลส่วนท้องถิ่น พ.ศ. 2542</p> <p>- เป็นไปตามแผนอัตรากำลัง 3 ปี (พ.ศ. 2567 – 2569)ของ องค์การบริหารส่วนตำบลควนหนองหงษ์</p>		
เงินประจำตำแหน่ง	จำนวน	42,000 บาท
<p>เพื่อจ่ายเป็นเงินประจำตำแหน่งรายเดือนให้แก่พนักงานส่วนตำบลผู้มี สิทธิ ดังนี้</p> <p>กองคลัง จำนวน 1 อัตรา จำนวน 12 เดือน</p> <p>- เป็นไปตามพระราชบัญญัติระเบียบบริหารงานบุคคลส่วนท้องถิ่น พ.ศ. 2542</p> <p>- เป็นไปตามแผนอัตรากำลัง 3 ปี (พ.ศ. 2567 – 2569)ของ องค์การบริหารส่วนตำบลควนหนองหงษ์</p>		

ค่าตอบแทนพนักงานจ้าง

จำนวน

303,500 บาท

เพื่อจ่ายเป็นค่าตอบแทนให้แก่พนักงานจ้างตามภารกิจและ
พนักงานจ้างทั่วไป รวมถึงเงินปรับปรุงค่าตอบแทน แยกดังนี้
กองคลัง จำนวน 2 อัตรา จำนวน 12 เดือน

- เป็นไปตามพระราชบัญญัติระเบียบบริหารงานบุคคลส่วนท้องถิ่น พ.ศ. 2542
- เป็นไปตามแผนอัตราค่าจ้าง 3 ปี (พ.ศ. 2567 - 2569)ของ
องค์การบริหารส่วนตำบลควนหนองหงษ์

เงินเพิ่มต่าง ๆ ของพนักงานจ้าง

จำนวน

24,000 บาท

เพื่อจ่ายเป็นเงินเพิ่มการครองชีพชั่วคราวของพนักงานจ้าง ดังนี้
กองคลัง จำนวน 2 อัตรา จำนวน 12 เดือน

- เป็นไปตามพระราชบัญญัติระเบียบบริหารงานบุคคลส่วนท้องถิ่น พ.ศ. 2542
- เป็นไปตามแผนอัตราค่าจ้าง 3 ปี (พ.ศ. 2567 - 2569)ของ
องค์การบริหารส่วนตำบลควนหนองหงษ์

งบดำเนินงาน	รวม	1,475,000 บาท
ค่าตอบแทน	รวม	540,000 บาท
ค่าตอบแทนผู้ปฏิบัติราชการอันเป็นประโยชน์แก่องค์กรปกครองส่วนท้องถิ่น		
ค่าตอบแทนบุคคลหรือคณะกรรมการที่ได้รับแต่งตั้งตามกฎหมายว่าด้วยการจัดซื้อจัดจ้างและการบริหารพัสดุภาครัฐ	จำนวน	200,000 บาท
ค่าตอบแทนบุคคลหรือคณะกรรมการที่ได้รับการแต่งตั้งให้ดำเนินการเกี่ยวกับการจัดซื้อจัดจ้างและการบริหารพัสดุภาครัฐ (กองคลัง)		
เพื่อจ่ายเป็นค่าตอบแทนบุคคลหรือคณะกรรมการที่ได้รับแต่งตั้งตามกฎหมายว่าด้วยการจัดซื้อจัดจ้างและการบริหารพัสดุภาครัฐ ตามหลักเกณฑ์ที่กำหนด		
- เป็นไปตามพระราชบัญญัติการจัดซื้อจัดจ้างและการบริหารพัสดุภาครัฐ พ.ศ. 2560		
- หนังสือกรมส่งเสริมการปกครองท้องถิ่น ด่วนที่สุด ที่ มท 0808.2/ว 2850 ลงวันที่ 12 กันยายน 2561 ประกอบหนังสือกระทรวงการคลัง ด่วนที่สุด ที่ กค 0406.5/ว 85 ลงวันที่ 6 กันยายน 2561		
ค่าตอบแทนการปฏิบัติงานนอกเวลาราชการ	จำนวน	10,000 บาท
เพื่อจ่ายเป็นเงินตอบแทนให้แก่เจ้าหน้าที่ท้องถิ่นที่ปฏิบัติงานนอกเวลาราชการในวันทำการหรือในวันหยุดราชการ โดยได้รับอนุมัติจากผู้บริหารท้องถิ่นก่อนการปฏิบัติงานนอกเวลาราชการ ดังนี้ (กองคลัง)		
- เป็นไปตามระเบียบกระทรวงมหาดไทย ว่าด้วยการเบิกจ่ายเงินตอบแทนการปฏิบัติงานนอกเวลาราชการขององค์กรปกครองส่วนท้องถิ่น พ.ศ. 2559		

ค่าเช่าบ้าน	จำนวน	280,000 บาท
<p>เพื่อจ่ายเป็นเงินค่าเช่าบ้านให้แก่ข้าราชการ/พนักงานส่วนท้องถิ่น ที่มีสิทธิได้รับตามอัตราที่ระเบียบฯ กำหนด ดังนี้ (กองคลัง)</p> <ul style="list-style-type: none"> - เป็นไปตามระเบียบกระทรวงมหาดไทย ว่าด้วยค่าเช่าบ้านของ ข้าราชการส่วนท้องถิ่น พ.ศ. 2548 และแก้ไขเพิ่มเติมถึง (ฉบับที่ 5) พ.ศ. 2565 - หนังสือกระทรวงมหาดไทย ที่ มท 0808.2/ว 0679 ลงวันที่ 6 กุมภาพันธ์ 2561 		
เงินช่วยเหลือการศึกษาบุตร		
เงินช่วยเหลือการศึกษาบุตรข้าราชการ/พนักงาน/ลูกจ้างประจำ	จำนวน	50,000 บาท
<p>เพื่อจ่ายเป็นเงินช่วยเหลือการศึกษาบุตรให้แก่พนักงานส่วนท้องถิ่น ลูกจ้างประจำ ผู้ได้รับบำนาญปกติ ที่มีสิทธิได้รับตามอัตราที่ ระเบียบฯ กำหนด ดังนี้ (กองคลัง)</p> <ul style="list-style-type: none"> - เป็นไปตามระเบียบกระทรวงมหาดไทย ว่าด้วยเงินสวัสดิการ เกี่ยวกับการศึกษาบุตรขององค์กรปกครองส่วนท้องถิ่น พ.ศ. 2563 		
ค่าใช้จ่าย	รวม	685,000 บาท
รายจ่ายเพื่อให้ได้มาซึ่งบริการ		
ค่าจ้างเหมาบริการ	จำนวน	10,000 บาท
<p>เพื่อจ่ายเป็นค่าใช้จ่ายเพื่อให้ได้มาซึ่งบริการ เช่น ค่าถ่าย เอกสาร , ค่าเย็บหนังสือหรือเข้าปกหนังสือ ฯลฯ (กองคลัง)</p> <ul style="list-style-type: none"> - เป็นไปตามระเบียบกระทรวงมหาดไทย ว่าด้วยการเบิกค่าใช้จ่าย ในการบริหารงานขององค์กรปกครองส่วนท้องถิ่น พ.ศ. 2562 - ระเบียบกระทรวงมหาดไทยว่าด้วยค่าใช้จ่ายในการจัดทำประกัน ภัยทรัพย์สินขององค์กรปกครองส่วนท้องถิ่น พ.ศ. 2562และที่ แก้ไขเพิ่มเติม - หนังสือกระทรวงมหาดไทย ค่วนที่สุต ที่ มท 0808.2/ว7302 ลงวันที่ 30 กันยายน 2565 		

รายจ่ายเกี่ยวเนื่องกับการปฏิบัติราชการที่ไม่เข้าลักษณะรายจ่ายงบรายจ่ายอื่น ๆ

ค่าใช้จ่ายในการเดินทางไปราชการในราชอาณาจักร หรือการเดินทางไปราชการต่างประเทศชั่วคราว	จำนวน	70,000 บาท
--	-------	------------

เพื่อจ่ายเป็นค่าใช้จ่ายในการเดินทางไปราชการในราชอาณาจักร หรือการเดินทางไปราชการต่างประเทศชั่วคราว ให้แก่เจ้าหน้าที่ที่ได้รับอนุมัติให้เดินทางไปราชการ เช่น ค่าเบี้ยเลี้ยงเดินทาง ค่าพาหนะ ค่าเช่าที่พัก ฯลฯ ดังนี้

(กองคลัง)

- เป็นไปตามระเบียบกระทรวงมหาดไทย ว่าด้วยค่าใช้จ่ายในการเดินทางไปราชการของเจ้าหน้าที่ท้องถิ่น พ.ศ. 2555 และแก้ไขเพิ่มเติมถึง(ฉบับที่ 4) พ.ศ. 2561
- หนังสือกระทรวงมหาดไทย ที่ มท 0808.2/ ว 1797 ลงวันที่ 2 เมษายน 2561
- หนังสือกรมส่งเสริมการปกครองท้องถิ่น ที่ มท 0808.2/ ว 388 ลงวันที่ 24 กุมภาพันธ์ 2564

ค่าลงทะเบียนฝึกอบรม	จำนวน	90,000 บาท
---------------------	-------	------------

เพื่อจ่ายเป็นค่าใช้จ่ายในการฝึกอบรมที่องค์การบริหารส่วนตำบล ความหนองหงษ์ไม่ได้เป็นหน่วยงานจัดฝึกอบรมเอง และมีความจำเป็นต้องส่งเจ้าหน้าที่ขององค์การบริหารส่วนตำบลความหนองหงษ์ เข้ารับการฝึกอบรมกับหน่วยงานอื่น ดังนี้

(กองคลัง)

- เป็นไปตามระเบียบกระทรวงมหาดไทย ว่าด้วยค่าใช้จ่ายในการฝึกอบรมและการเข้ารับการฝึกอบรมของเจ้าหน้าที่ท้องถิ่น พ.ศ. 2557

วัสดุคอมพิวเตอร์

จำนวน

60,000 บาท

เพื่อจ่ายเป็นค่าวัสดุคอมพิวเตอร์ เช่น แผ่นหรือจานบันทึกข้อมูล อุปกรณ์บันทึกข้อมูล หัวพิมพ์หรือแถบพิมพ์สำหรับเครื่องพิมพ์คอมพิวเตอร์ แผงแป้นอักขระหรือแป้นพิมพ์เมาส์ ฯลฯ ดังนี้ (กองคลัง)

- เป็นไปตามระเบียบกระทรวงมหาดไทย ว่าด้วยการเบิกค่าใช้จ่ายในการบริหารงานขององค์กรปกครองส่วนท้องถิ่น พ.ศ. 2562
- หนังสือกรมส่งเสริมการปกครองท้องถิ่น ที่ มท 0808.2/ว 1095 ลงวันที่ 28 พฤษภาคม 2564
- เป็นไปตามเกณฑ์ราคากลางและคุณลักษณะพื้นฐานการจัดการหาอุปกรณ์และระบบคอมพิวเตอร์ ของกระทรวงดิจิทัลเพื่อเศรษฐกิจและสังคม

ค่าสาธารณูปโภค

รวม

100,000 บาท

ค่าบริการไปรษณีย์

จำนวน

100,000 บาท

เพื่อจ่ายเป็นค่าบริการไปรษณีย์ เช่น ค่าไปรษณีย์ ค่าดวงตราไปรษณียากร ค่าเช่าตู้ไปรษณีย์ ค่าธรรมเนียมการโอนเงินในระบบบริหารการเงินการคลังภาครัฐแบบอิเล็กทรอนิกส์ (GFMIS) (กองคลัง)

- เป็นไปตามระเบียบกระทรวงมหาดไทย ว่าด้วยการเบิกค่าใช้จ่ายในการบริหารงานขององค์กรปกครองส่วนท้องถิ่น พ.ศ. 2562
- หนังสือกรมส่งเสริมการปกครองท้องถิ่น ที่ มท 0808.2/ว 1095 ลงวันที่ 28 พฤษภาคม 2564

งานควบคุมภายในและการตรวจสอบภายใน	รวม	544,700 บาท
งบบุคลากร	รวม	422,700 บาท
เงินเดือน (ฝ่ายประจำ)	รวม	422,700 บาท
เงินเดือนข้าราชการ หรือพนักงานส่วนท้องถิ่น	จำนวน	422,700 บาท
<p>เพื่อจ่ายเป็นเงินเดือน รวมถึงเงินเลื่อนขั้นเงินเดือนประจำปีให้แก่พนักงานส่วนตำบล ดังนี้</p> <p>หน่วยตรวจสอบภายใน จำนวน 1 อัตรา จำนวน 12 เดือน</p> <p>- เป็นไปตามพระราชบัญญัติระเบียบบริหารงานบุคคลส่วนท้องถิ่น พ.ศ. 2542</p> <p>- เป็นไปตามแผนอัตราค่าจ้าง 3 ปี (พ.ศ. 2567 - 2569)ขององค์การบริหารส่วนตำบลควนหนองหงษ์</p>		

งบดำเนินงาน	รวม	122,000 บาท
ค่าตอบแทน	รวม	72,000 บาท
ค่าเช่าบ้าน	จำนวน	72,000 บาท
<p>เพื่อจ่ายเป็นเงินค่าเช่าบ้านให้แก่ข้าราชการ/พนักงานส่วนท้องถิ่นที่มีสิทธิได้รับตามอัตราที่ระเบียบฯ กำหนด ดังนี้</p> <p>หน่วยตรวจสอบภายใน</p> <p>- เป็นไปตามระเบียบกระทรวงมหาดไทย ว่าด้วยค่าเช่าบ้านของข้าราชการส่วนท้องถิ่น พ.ศ. 2548 และแก้ไขเพิ่มเติมถึง (ฉบับที่ 5) พ.ศ. 2565</p> <p>- หนังสือกระทรวงมหาดไทย ที่ มท 0808.2/ว 0679 ลงวันที่ 6 กุมภาพันธ์ 2561</p>		

ค่าใช้จ่าย	รวม	25,000 บาท
-------------------	------------	-------------------

รายจ่ายเกี่ยวเนื่องกับการปฏิบัติราชการที่ไม่เข้าลักษณะรายจ่ายงบรายจ่ายอื่น ๆ

ค่าใช้จ่ายในการเดินทางไปราชการในราชอาณาจักรหรือการเดินทางไปราชการต่างประเทศชั่วคราว	จำนวน	15,000 บาท
---	-------	------------

เพื่อจ่ายเป็นค่าใช้จ่ายในการเดินทางไปราชการในราชอาณาจักรหรือการเดินทางไปราชการต่างประเทศชั่วคราว ให้แก่เจ้าหน้าที่ที่ได้รับอนุมัติให้เดินทางไปราชการ เช่น ค่าเบี้ยเลี้ยงเดินทาง ค่าพาหนะ ค่าเช่าที่พัก ฯลฯ ดังนี้

(หน่วยตรวจสอบภายใน)

- เป็นไปตามระเบียบกระทรวงมหาดไทย ว่าด้วยค่าใช้จ่ายในการเดินทางไปราชการของเจ้าหน้าที่ท้องถิ่น พ.ศ. 2555 และแก้ไขเพิ่มเติมถึง(ฉบับที่ 4) พ.ศ. 2561

- หนังสือกระทรวงมหาดไทย ที่ มท 0808.2/ ว 1797 ลงวันที่ 2 เมษายน 2561

- หนังสือกรมส่งเสริมการปกครองท้องถิ่น ที่ มท 0808.2/ ว 388 ลงวันที่ 24 กุมภาพันธ์ 2564

ค่าลงทะเบียนฝึกอบรม	จำนวน	10,000 บาท
----------------------------	--------------	-------------------

เพื่อจ่ายเป็นค่าใช้จ่ายในการฝึกอบรมที่องค์การบริหารส่วนตำบลควนหนองหงษ์ไม่ได้เป็นหน่วยงานจัดฝึกอบรมเอง และมีความจำเป็นต้องส่งเจ้าหน้าที่ขององค์การบริหารส่วนตำบลควนหนองหงษ์เข้ารับการฝึกอบรมกับหน่วยงานอื่น ดังนี้

(หน่วยตรวจสอบภายใน)

- เป็นไปตามระเบียบกระทรวงมหาดไทย ว่าด้วยค่าใช้จ่าย ในการฝึกอบรมและการเข้ารับการฝึกอบรมของเจ้าหน้าที่ท้องถิ่น พ.ศ. 2557

ค่าวัสดุ	รวม	25,000 บาท
วัสดุสำนักงาน	จำนวน	10,000 บาท

เพื่อจ่ายเป็นค่าวัสดุสำนักงาน เช่น กระดาษ ปากกา สิ่งพิมพ์ที่ได้
จากการซื้อ ธงชาติ ฯลฯ

(หน่วยตรวจสอบภายใน)

- เป็นไปตามระเบียบกระทรวงมหาดไทย ว่าด้วยการเบิกค่าใช้จ่าย

ในการบริหารงานขององค์กรปกครองส่วนท้องถิ่น พ.ศ. 2562

- หนังสือกรมส่งเสริมการปกครองท้องถิ่น ที่ มท 0808.2/ว 1095

ลงวันที่ 28 พฤษภาคม 2564

วัสดุไฟฟ้าและวิทยุ	จำนวน	5,000 บาท
--------------------	-------	-----------

เพื่อจ่ายเป็นค่าวัสดุไฟฟ้าและวิทยุ ที่ เช่น ไมโครโฟน ขาดัง

ไมโครโฟน โคมไฟ โทรโข่ง ไมค์ลอยพร้อมเครื่องส่ง

สัญญาณ พิวส์ เทป ปลั๊กไฟฟ้า สวิตซ์ไฟฟ้า ฯลฯ

(หน่วยตรวจสอบภายใน)

- เป็นไปตามระเบียบกระทรวงมหาดไทย ว่าด้วยการเบิกค่าใช้จ่าย

ในการบริหารงานขององค์กรปกครองส่วนท้องถิ่น พ.ศ. 2562

- หนังสือกรมส่งเสริมการปกครองท้องถิ่นที่ มท 0808.2/ว 1095

ลงวันที่ 28 พฤษภาคม 2564

วัสดุคอมพิวเตอร์

จำนวน

10,000 บาท

เพื่อจ่ายเป็นค่าวัสดุคอมพิวเตอร์ เช่น แผ่นหรืองานบันทึก
ข้อมูล อุปกรณ์บันทึกข้อมูล หัวพิมพ์หรือแถบพิมพ์สำหรับเครื่อง
พิมพ์คอมพิวเตอร์ แผงแป้นอักขระหรือแป้นพิมพ์ เม้าส์ ฯลฯ
(หน่วยตรวจสอบภายใน)

- เป็นไปตามระเบียบกระทรวงมหาดไทย ว่าด้วยการเบิกค่าใช้จ่าย
ในการบริหารงานขององค์กรปกครองส่วนท้องถิ่น พ.ศ. 2562
- หนังสือกรมส่งเสริมการปกครองท้องถิ่น ที่ มท 0808.2/ว 1095
ลงวันที่ 28 พฤษภาคม 2564
- เป็นไปตามเกณฑ์ราคากลางและคุณลักษณะพื้นฐานการจัดหา
อุปกรณ์และระบบคอมพิวเตอร์ ของกระทรวงดิจิทัลเพื่อ
เศรษฐกิจและสังคม

แผนงานการรักษาความสงบภายใน

งานป้องกันและบรรเทาสาธารณภัย	รวม	222,000 บาท
งบดำเนินงาน	รวม	207,000 บาท
ค่าตอบแทน	รวม	50,000 บาท

ค่าตอบแทนผู้ปฏิบัติราชการอันเป็นประโยชน์แก่องค์กรปกครองส่วนท้องถิ่น

ค่าบวการอาสาสมัครป้องกันภัยฝ่ายพลเรือน	จำนวน	50,000 บาท
--	-------	------------

ค่าบวการอาสาสมัครป้องกันภัยฝ่ายพลเรือน
(สำนักปลัด)

เพื่อจ่ายเป็นค่าบวการชดเชยการงานหรือเวลาที่เสียไปให้แก่อาสาสมัครป้องกันภัยฝ่ายพลเรือน กรณีได้รับคำสั่งให้ปฏิบัติหน้าที่งานป้องกันและบรรเทาสาธารณภัยหรือการรักษาความสงบเรียบร้อยของประชาชนตามกฎหมาย ได้แก่

1. 7 วันอันตรายเทศกาลปีใหม่และเทศกาลสงกรานต์

ตั้งไว้ 37,800 บาท

2. มีคำสั่ง สั่งใช้ อปพร. ตั้งไว้ 12,200 บาท

- เป็นไปตามระเบียบกระทรวงมหาดไทย ว่าด้วยการเบิกค่าใช้จ่ายให้แก่อาสาสมัครป้องกันภัยฝ่ายพลเรือนขององค์กรปกครองส่วนท้องถิ่น พ.ศ. 2560

- เป็นไปตามระเบียบคณะกรรมการป้องกันและบรรเทาสาธารณภัยแห่งชาติ ว่าด้วยค่าใช้จ่ายของอาสาสมัครในการป้องกันและบรรเทาสาธารณภัย พ.ศ. 2560

- หนังสือกรมส่งเสริมการปกครองท้องถิ่น ที่ มท 0810.4/ว 179 ลงวันที่ 29 มกราคม 2564

- หนังสือกระทรวงมหาดไทย ด่วนมาก ที่ มท 0808.2/ว 7271 ลงวันที่ 26 ธันวาคม 2560

- หนังสือกรมส่งเสริมการปกครองท้องถิ่น ด่วนที่สุด ที่ มท 0808.2/ ว 1215 ลงวันที่ 18 มีนาคม 2567

ค่าใช้จ่าย ใช้จ่ายเพื่อให้ได้มาซึ่งบริการ	รวม	125,000 บาท
ค่าใช้จ่ายจัดทำป้ายประชาสัมพันธ์ (สำนักปลัด) เพื่อจ่ายเป็นค่าใช้จ่ายในการจัดทำป้ายประชาสัมพันธ์ ต่างๆ ที่เกี่ยวกับ (7 วัน อันตราย) ในช่วงเทศกาลปีใหม่และเทศกาล สงกรานต์ ฯลฯ -เป็นไปตามหนังสือกรมส่งเสริมการปกครองท้องถิ่น ด่วนที่ สุด ที่ มท 0808.2/ว1215 ลงวันที่ 18 มีนาคม 2567	จำนวน	5,000 บาท
ค่าใช้จ่ายในการจัดสถานที่ (สำนักปลัด) เพื่อจ่ายเป็นค่าใช้จ่ายในการจัดสถานที่ (7 วันอันตราย) ในช่วง เทศกาลปีใหม่และเทศกาลสงกรานต์ เช่น ค่าเช่า เต็นท์ โต๊ะ เก้าอี้ แผ่นพื้นและติดตั้งไฟหลอด ฯลฯ - เป็นไปตามระเบียบกระทรวงมหาดไทย ว่าด้วยการเบิกค่าใช้จ่าย ใช้จ่ายในการบริหารงานขององค์กรปกครองส่วนท้องถิ่น พ.ศ. 2562	จำนวน	10,000 บาท
ใช้จ่ายเกี่ยวเนื่องกับการปฏิบัติราชการที่ไม่เข้าลักษณะรายจ่ายงบราย จ่ายอื่น ๆ		
โครงการช่วยเหลือประชาชนของศูนย์ช่วยเหลือประชาชนตำบลควน หลงหงษ์ (สำนักปลัด) เพื่อเป็นค่าใช้จ่ายตามโครงการช่วยเหลือประชาชนของศูนย์ ช่วยเหลือประชาชนตำบล ควนหลงหงษ์ -เป็นไปตามระเบียบกระทรวงมหาดไทยว่าด้วยค่าใช้จ่ายเพื่อ ช่วยเหลือประชาชนตามอำนาจหน้าที่ขององค์กรปกครองส่วน ท้องถิ่น พ.ศ.2560 และแก้ไขเพิ่มเติมถึง (ฉบับที่ 2) พ.ศ. 2561มาตรา 67 (4) -เป็นไปตามแผนพัฒนาท้องถิ่น (พ.ศ.2566-2570) หน้า 98	จำนวน	100,000 บาท

โครงการอบรมการป้องกันไฟฟ้า

จำนวน

10,000 บาท

(สำนักปลัด)

เพื่อจ่ายเป็นค่าใช้จ่ายตามโครงการอบรมการป้องกันไฟฟ้า เช่น ค่าวิทยากร ค่าป้ายไวนิล ค่าอาหาร และค่าใช้จ่ายอื่น ๆ ที่จำเป็น

-เป็นไปตามระเบียบกระทรวงมหาดไทยว่าด้วยค่าใช้จ่ายในการฝึกอบรมและการเข้ารับการฝึกอบรมของเจ้าหน้าที่ท้องถิ่น

พ.ศ.2557

-เป็นไปตามแผนพัฒนาท้องถิ่น (พ.ศ.2566-2570) หน้า 97

ค่าวัสดุ

รวม

32,000 บาท

วัสดุงานบ้านงานครัว

จำนวน

3,000 บาท

เพื่อจ่ายเป็นค่าวัสดุงานบ้านงานครัว เช่น น้ำจืดที่ซื้อจากเอกชน (7 วัน อันตราย) ฯลฯ ดังนี้

(สำนักปลัด)

- เป็นไปตามระเบียบกระทรวงมหาดไทย ว่าด้วยการเบิกค่าใช้จ่ายในการบริหารงานขององค์กรปกครองส่วนท้องถิ่น พ.ศ. 2562

- หนังสือกรมส่งเสริมการปกครองท้องถิ่น ที่ มท 0808.2/ว 1095

ลงวันที่ 28 พฤษภาคม 2564

วัสดุเครื่องแต่งกาย

จำนวน

29,000 บาท

เพื่อจ่ายเป็นค่าวัสดุเครื่องแต่งกาย เช่น เครื่องแบบ/ชุดปฏิบัติงาน เสื้อ กางเกง ถุงเท้า/ถุงมือ รองเท้า เสื้อสะท้อนแสง เสื้อชูชีพ ชุดดับเพลิง รวมถึงชนิดกันไฟ(ไม่รวมถังออกซิเจน) วัสดุบัตร อปพร. บัตรประจำ อปพร. เข็มเครื่องหมาย อปพร. ชุดปฏิบัติหน้าที่อาสาสมัครป้องกันภัยฝ่ายพลเรือน ฯลฯ (สำนักปลัด)

- เป็นไปตามระเบียบกระทรวงมหาดไทย ว่าด้วยการเบิกค่าใช้จ่ายในการบริหารงานขององค์กรปกครองส่วนท้องถิ่น พ.ศ. 2562
- เป็นไปตามระเบียบกระทรวงมหาดไทย ว่าด้วยการเบิกค่าใช้จ่าย ค่าวัสดุเครื่องแต่งกายของเจ้าหน้าที่ท้องถิ่น พ.ศ. 2560
- หนังสือกระทรวงมหาดไทย ที่ มท 0808.2/ว 2061 ลงวันที่ 29 มีนาคม 2562
- หนังสือกรมส่งเสริมการปกครองท้องถิ่น ที่ มท 0808.2/ว 1095 ลงวันที่ 28 พฤษภาคม 2564
- เป็นไปตามระเบียบกระทรวงมหาดไทย ว่าด้วยกิจการอาสาสมัครป้องกันภัยฝ่ายพลเรือน พ.ศ. 2553 และแก้ไขเพิ่มเติม (ฉบับที่ 2) พ.ศ. 2565
- หนังสือกรมส่งเสริมการปกครองท้องถิ่น ที่ มท 0810.4/ว 179 ลงวันที่ 29 มกราคม 2564
- หนังสือกรมส่งเสริมการปกครองท้องถิ่น ด่วนที่สุด ที่ มท 0820.3/ว 3051 ลงวันที่ 21 ธันวาคม 2564
- หนังสือกรมส่งเสริมการปกครองท้องถิ่น ด่วนที่สุด ที่ มท 0820.3/ว 1218 ลงวันที่ 28 เมษายน 2565

งบเงินอุดหนุน	รวม	15,000 บาท
เงินอุดหนุน	รวม	15,000 บาท

เงินอุดหนุนองค์กรปกครองส่วนท้องถิ่น

โครงการศูนย์ปฏิบัติการร่วมในการช่วยเหลือประชาชนขององค์กรปกครองส่วนท้องถิ่น ระดับอำเภอ อำเภอชะอวด จังหวัดนครศรีธรรมราช	จำนวน	15,000 บาท
---	-------	------------

(สำนักปลัด)

เพื่อจ่ายเป็นเงินอุดหนุนตามโครงการศูนย์ปฏิบัติการร่วมในการช่วยเหลือประชาชนขององค์กรปกครองส่วนท้องถิ่น ระดับอำเภอ ชะอวด จังหวัดนครศรีธรรมราช ให้แก่องค์การบริหารส่วนตำบลชะอวด เป็นหน่วยงานในการดำเนินการของศูนย์ปฏิบัติการร่วมในการช่วยเหลือประชาชนขององค์กรปกครองส่วนท้องถิ่น ระดับอำเภอชะอวด ตามหนังสือขอรับเงินอุดหนุนขององค์การบริหารส่วนตำบลชะอวด ที่ นศ 75501/ว060 ลงวันที่ 13

มิถุนายน 2567

- เป็นไปตามระเบียบกระทรวงมหาดไทย ว่าด้วยค่าใช้จ่ายเพื่อช่วยเหลือประชาชนตามอำนาจหน้าที่ขององค์กรปกครองส่วนท้องถิ่น พ.ศ. 2566

- เป็นไปตามระเบียบกระทรวงมหาดไทย ว่าด้วยเงินอุดหนุนขององค์กรปกครองส่วนท้องถิ่น พ.ศ. 2559 และแก้ไขเพิ่มเติม (ฉบับที่ 2) พ.ศ. 2563

- หนังสือกรมส่งเสริมการปกครองท้องถิ่น ต่วนที่สุด ที่ มท 0808.2/ว 2145 ลงวันที่ 11 ตุลาคม 2560

- เป็นไปตามแผนพัฒนาท้องถิ่น(พ.ศ. 2566-2570) หน้าที่ 98

งานจราจร	รวม	23,091 บาท
งบดำเนินงาน	รวม	23,091 บาท
ค่าวัสดุ	รวม	23,091 บาท
วัสดุจราจร	จำนวน	23,091 บาท

เพื่อจ่ายเป็นค่าวัสดุจราจร เช่น สัญญาณไฟกระพริบ กรวยจราจร
แผงกั้นจราจร ป้ายเตือน ฯลฯ (สำนักปลัด)

- เป็นไปตามระเบียบกระทรวงมหาดไทย ว่าด้วยการเบิกค่าใช้จ่าย
ในการบริหารงานขององค์กรปกครองส่วนท้องถิ่น พ.ศ. 2562

- หนังสือกรมส่งเสริมการปกครองท้องถิ่น ที่ มท 0808.2/ว 1095
ลงวันที่ 28 พฤษภาคม 2564

- หนังสือกระทรวงมหาดไทย ส่วนมาก ที่ มท 0808.2/ว 3892
ลงวันที่ 28 มิถุนายน 2562

- หนังสือกรมส่งเสริมการปกครองท้องถิ่น ส่วนที่ ๓ ที่ มท
0810.4/ว 367 ลงวันที่ 7 กุมภาพันธ์ 2565

แผนงานการศึกษา

งานบริหารทั่วไปเกี่ยวกับการศึกษา	รวม	2,434,790 บาท
งบบุคลากร	รวม	1,601,690 บาท
เงินเดือน (ฝ่ายประจำ)	รวม	1,601,690 บาท
เงินเดือนข้าราชการ หรือพนักงานส่วนท้องถิ่น	จำนวน	1,139,760 บาท

เพื่อจ่ายเป็นเงินเดือน รวมถึงเงินเดือนขั้นเงินเดือนประจำปีให้
แก่ พนักงานส่วนตำบล ดังนี้

กองการศึกษา จำนวน 3 อัตรา จำนวน 12 เดือน

-เป็นไปตามพระราชบัญญัติระเบียบบริหารงานบุคคลส่วนท้องถิ่น พ.ศ. 2542

-เป็นไปตามแผนอัตรากำลัง 3 ปี(พ.ศ. 2567 - 2569)
ของ องค์การบริหารส่วนตำบลควนหนองหงษ์

<p>เงินประจำตำแหน่ง</p> <p>เพื่อจ่ายเป็นเงินประจำตำแหน่งรายเดือนให้แก่พนักงานส่วนตำบลผู้มีสิทธิ ดังนี้</p> <p>กองการศึกษา จำนวน 1 อัตรา จำนวน 12 เดือน</p> <ul style="list-style-type: none"> - เป็นไปตามพระราชบัญญัติระเบียบบริหารงานบุคคลส่วนท้องถิ่น พ.ศ. 2542 - เป็นไปตามแผนอัตรากำล้าง 3 ปี (พ.ศ. 2567 – 2569)ขององค์การบริหารส่วนตำบลควนหนองหงษ์ 	จำนวน	42,000 บาท
<p>ค่าตอบแทนพนักงานจ้าง</p> <p>เพื่อจ่ายเป็นค่าตอบแทนให้แก่พนักงานจ้างตามภารกิจและพนักงานจ้างทั่วไป รวมถึงเงินปรับปรุงค่าตอบแทน ดังนี้</p> <p>กองการศึกษา จำนวน 3 อัตรา จำนวน 12 เดือน</p> <ul style="list-style-type: none"> - เป็นไปตามพระราชบัญญัติระเบียบบริหารงานบุคคลส่วนท้องถิ่น พ.ศ. 2542 - เป็นไปตามแผนอัตรากำล้าง 3 ปี (พ.ศ. 2567 – 2569)ขององค์การบริหารส่วนตำบลควนหนองหงษ์ 	จำนวน	371,930 บาท
<p>เงินเพิ่มต่าง ๆ ของพนักงานจ้าง</p> <p>เพื่อจ่ายเป็นเงินเพิ่มการครองชีพชั่วคราวของพนักงานจ้าง ดังนี้</p> <p>กองการศึกษา จำนวน 2 อัตรา จำนวน 12 เดือน</p> <ul style="list-style-type: none"> - เป็นไปตามพระราชบัญญัติระเบียบบริหารงานบุคคลส่วนท้องถิ่น พ.ศ. 2542 - เป็นไปตามแผนอัตรากำล้าง 3 ปี (พ.ศ. 2567 – 2569)ขององค์การบริหารส่วนตำบลควนหนองหงษ์ 	จำนวน	48,000 บาท

งบดำเนินงาน	รวม	829,000 บาท
ค่าตอบแทน	รวม	84,000 บาท
ค่าเช่าบ้าน	จำนวน	84,000 บาท

เพื่อจ่ายเป็นเงินค่าเช่าบ้านให้แก่ข้าราชการ/พนักงานส่วนท้องถิ่น
ที่มีสิทธิได้รับตามอัตราที่ระเบียบฯ กำหนด ดังนี้

กองการศึกษา

- เป็นไปตามระเบียบกระทรวงมหาดไทย ว่าด้วยค่าเช่าบ้าน
ของ ข้าราชการส่วนท้องถิ่น พ.ศ. 2548 และแก้ไขเพิ่มเติม
ถึง(ฉบับที่ 5) พ.ศ. 2565

- หนังสือกระทรวงมหาดไทย ที่ มท 0808.2/ว 0679 ลงวันที่ 6
กุมภาพันธ์ 2561

ค่าใช้จ่าย	รวม	682,000 บาท
------------	-----	-------------

รายจ่ายเพื่อให้ได้มาซึ่งบริการ

ค่าจ้างเหมาบริการ	จำนวน	140,000 บาท
-------------------	-------	-------------

เพื่อจ่ายเป็นค่าใช้จ่ายเพื่อให้ได้มาซึ่งบริการ เช่น ค่าถ่าย
เอกสาร , ค่าเย็บหนังสือหรือเข้าปกหนังสือ ฯลฯ
(กองการศึกษา)

- เป็นไปตามระเบียบกระทรวงมหาดไทย ว่าด้วยการเบิกค่าใช้จ่าย
ในการบริหารงานขององค์กรปกครองส่วนท้องถิ่น พ.ศ. 2562

-ระเบียบกระทรวงมหาดไทยว่าด้วยค่าใช้จ่ายในการจัดทำประกัน
ภัยทรัพย์สินขององค์กรปกครองส่วนท้องถิ่น พ.ศ. 2562และที่
แก้ไขเพิ่มเติม

-หนังสือกระทรวงมหาดไทย ด่วนที่สุด ที่ มท 0808.2/ว7302 ลง
วันที่ 30 กันยายน 2565

ค่าจ้างเหมาบุคคล (กองการศึกษา) เพื่อจ่ายเป็นค่าจ้างเหมาบริการบุคคล จำนวน 4 คน ระยะเวลา 12 เดือน	จำนวน	432,000 บาท
<ul style="list-style-type: none"> - เป็นไปตามระเบียบกระทรวงมหาดไทย ว่าด้วยการเบิกค่าใช้จ่ายในการบริหารงานขององค์กรปกครองส่วนท้องถิ่น พ.ศ. 2562 - เป็นไปตามหนังสือกระทรวงมหาดไทย ที่ มท 0808.2/ว 184 ลงวันที่ 12 มกราคม 2567 - เป็นไปตามหนังสือกระทรวงมหาดไทย ที่ มท 0808.2/ว 7302 ลงวันที่ 30 กันยายน 2565 		

รายจ่ายเกี่ยวเนื่องกับการปฏิบัติราชการที่ไม่เข้าลักษณะรายจ่ายงบรายจ่ายอื่น ๆ

ค่าใช้จ่ายในการเดินทางไปราชการในราชอาณาจักรหรือการเดินทางไปราชการต่างประเทศชั่วคราว	จำนวน	40,000 บาท
---	-------	------------

เพื่อจ่ายเป็นค่าใช้จ่ายในการเดินทางไปราชการในราชอาณาจักร หรือการเดินทางไปราชการต่างประเทศชั่วคราว ให้แก่เจ้าหน้าที่ที่ได้รับอนุมัติให้เดินทางไปราชการ เช่น ค่าเบี้ยเลี้ยงเดินทาง ค่าพาหนะ ค่าเช่าที่พัก ฯลฯ ดังนี้

- (กองการศึกษา)
- เป็นไปตามระเบียบกระทรวงมหาดไทย ว่าด้วยค่าใช้จ่ายในการเดินทางไปราชการของเจ้าหน้าที่ท้องถิ่น พ.ศ. 2555 และแก้ไขเพิ่มเติมถึง(ฉบับที่ 4) พ.ศ. 2561
 - หนังสือกระทรวงมหาดไทย ที่ มท 0808.2/ ว 1797 ลงวันที่ 2 เมษายน 2561
 - หนังสือกรมส่งเสริมการปกครองท้องถิ่น ที่ มท 0808.2/ ว 388 ลงวันที่ 24 กุมภาพันธ์ 2564

ค่าลงทะเบียนฝึกอบรม	จำนวน	70,000 บาท
<p>เพื่อจ่ายเป็นค่าใช้จ่ายในการฝึกอบรมที่องค์การบริหารส่วนตำบล ควนหนองหงษ์ไม่ได้เป็นหน่วยงานจัดฝึกอบรมเอง และมีความจำ เป็นต้องส่งเจ้าหน้าที่ขององค์การบริหารส่วนตำบลควนหนองหงษ์ เข้ารับการฝึกอบรมกับหน่วยงานอื่น ดังนี้ (กองการศึกษา) - เป็นไปตามระเบียบกระทรวงมหาดไทย ว่าด้วยค่าใช้จ่ายในการ ฝึกอบรมและการเข้ารับการฝึกอบรมของเจ้าหน้าที่ท้องถิ่น พ.ศ. 2557</p>		
ค่าวัสดุ	รวม	63,000 บาท
วัสดุสำนักงาน	จำนวน	33,000 บาท
<p>เพื่อจ่ายเป็นค่าวัสดุสำนักงาน เช่น กระดาษ ปากกา สิ่งพิมพ์ที่ได้ จากการซื้อ ธงชาติ ฯลฯ ดังนี้ (กองการศึกษา) - เป็นไปตามระเบียบกระทรวงมหาดไทย ว่าด้วยการเบิกค่าใช้จ่าย ในการบริหารงานขององค์กรปกครองส่วนท้องถิ่น พ.ศ. 2562 - หนังสือกรมส่งเสริมการปกครองท้องถิ่น ที่ มท 0808.2/ว 1095 ลงวันที่ 28 พฤษภาคม 2564</p>		
วัสดุไฟฟ้าและวิทยุ	จำนวน	5,000 บาท
<p>เพื่อจ่ายเป็นค่าวัสดุไฟฟ้าและวิทยุ ที่ เช่น ไมโครโฟน ขาดัง ไมโครโฟน โคมไฟ โทรโข่ง ไมค์ลอยพร้อมเครื่องส่ง สัญญาณ พิวส์ เทป ปลั๊กไฟฟ้า สวิตซ์ไฟฟ้า ฯลฯ (กองการศึกษา) - เป็นไปตามระเบียบกระทรวงมหาดไทย ว่าด้วยการเบิกค่าใช้จ่าย ในการบริหารงานขององค์กรปกครองส่วนท้องถิ่น พ.ศ. 2562 - หนังสือกรมส่งเสริมการปกครองท้องถิ่นที่ มท 0808.2/ว 1095 ลงวันที่ 28 พฤษภาคม 2564</p>		

วัสดุการเกษตร

จำนวน

5,000 บาท

เพื่อจ่ายเป็นค่าวัสดุการเกษตร เช่น เคียว สปริงเกอร์ จอบ
หมอน งานพรวน คราดซีพรวนดินระหว่างแถว ปุย ยาป้องกันและ
กำจัดศัตรูพืชและสัตว์ ฯลฯ (กองการศึกษา)

- เป็นไปตามระเบียบกระทรวงมหาดไทย ว่าด้วยการเบิกค่าใช้จ่าย
ในการบริหารงานขององค์กรปกครองส่วนท้องถิ่น พ.ศ. 2562
- เป็นไปตามหนังสือกรมส่งเสริมการปกครองท้องถิ่น ที่ มท
0808.2/ว 1095 ลงวันที่ 28 พฤษภาคม 2564

วัสดุคอมพิวเตอร์

จำนวน

20,000 บาท

เพื่อจ่ายเป็นค่าวัสดุคอมพิวเตอร์ เช่น แผ่นหรืองานบันทึก
ข้อมูล อุปกรณ์บันทึกข้อมูล หัวพิมพ์หรือแถบพิมพ์สำหรับเครื่อง
พิมพ์คอมพิวเตอร์ แผงแป้นอักขระหรือแป้นพิมพ์ เม้าส์ ฯลฯ ดังนี้
(กองการศึกษา)

- เป็นไปตามระเบียบกระทรวงมหาดไทย ว่าด้วยการเบิกค่าใช้จ่าย
ในการบริหารงานขององค์กรปกครองส่วนท้องถิ่น พ.ศ. 2562
- หนังสือกรมส่งเสริมการปกครองท้องถิ่น ที่ มท 0808.2/ว 1095
ลงวันที่ 28 พฤษภาคม 2564
- เป็นไปตามเกณฑ์ราคากลางและคุณลักษณะพื้นฐานการจัดหา
อุปกรณ์และระบบคอมพิวเตอร์ ของกระทรวงดิจิทัลเพื่อ
เศรษฐกิจและสังคม

งบลงทุน	รวม	4,100 บาท
ค่าครุภัณฑ์	รวม	4,100 บาท
ครุภัณฑ์คอมพิวเตอร์หรืออิเล็กทรอนิกส์		
จัดหาเครื่องพิมพ์แบบฉีดหมึกพร้อมติดตั้งถังหมึกพิมพ์ (Ink Tank Printer)	จำนวน	4,100 บาท
<p>เพื่อจ่ายเป็นค่าจัดซื้อเครื่องพิมพ์แบบฉีดหมึกพร้อมติดตั้งถังหมึกพิมพ์ (Ink Tank Printer) จำนวน 1 เครื่อง(กองการศึกษา)</p> <p>- เป็นไปตามเกณฑ์ราคากลางและคุณลักษณะพื้นฐานการจัดหาอุปกรณ์และระบบคอมพิวเตอร์ ของกระทรวงดิจิทัลเพื่อเศรษฐกิจและสังคม ฉบับเดือนมีนาคม 2566</p> <p>- หนังสือกรมส่งเสริมการปกครองท้องถิ่น ที่ มท 0808.2/ว 1095 ลงวันที่ 28 พฤษภาคม 2564</p> <p>- หนังสือกระทรวงมหาดไทย ที่ มท 0810.3/ว 6086 ลงวันที่ 19 สิงหาคม 2565</p>		
งานระดับก่อนวัยเรียนและประถมศึกษา	รวม	8,603,315 บาท
งบบุคลากร	รวม	2,639,820 บาท
เงินเดือน (ฝ่ายประจำ)	รวม	2,639,820 บาท
เงินเดือนข้าราชการ หรือพนักงานส่วนท้องถิ่น	จำนวน	1,325,880 บาท
<p>เพื่อจ่ายเป็นเงินเดือน รวมถึงเงินเลื่อนขั้นเงินเดือนประจำปีให้แก่พนักงานครูและบุคลากรทางการศึกษา ดังนี้</p> <p>สถานศึกษาในสังกัดองค์การบริหารส่วนตำบลควนหนองหงษ์ จำนวน 4 อัตรา จำนวน 12 เดือน</p> <p>- เป็นไปตามพระราชบัญญัติระเบียบบริหารงานบุคคลส่วนท้องถิ่น พ.ศ. 2542</p> <p>- เป็นไปตามแผนอัตราค่าจ้าง 3 ปี (พ.ศ. 2567 – 2569)ขององค์การบริหารส่วนตำบลควนหนองหงษ์</p> <p>- หนังสือกรมส่งเสริมการปกครองท้องถิ่น ด่วนที่สุด ที่ มท 0809.4/ว 2140 ลงวันที่ 12 กรกฎาคม 2565</p>		

<p>เงินวิทยฐานะ</p> <p>เพื่อจ่ายเป็นค่าวิทยฐานะชำนาญการ เงินวิทยฐานะชำนาญการพิเศษ และวิทยฐานะผู้อำนวยการเชี่ยวชาญ ให้กับพนักงานครูและบุคลากรทางการศึกษาสถานศึกษาในสังกัดองค์การบริหารส่วนตำบลควนหนองหงษ์ จำนวน 3 อัตรา จำนวน 12 เดือน</p> <ul style="list-style-type: none"> - เป็นไปตามพระราชบัญญัติระเบียบบริหารงานบุคคลส่วนท้องถิ่น พ.ศ. 2542 - เป็นไปตามแผนอัตรากำลัง 3 ปี (พ.ศ. 2567 – 2569)ขององค์การบริหารส่วนตำบลควนหนองหงษ์ - เป็นไปตามหนังสือกรมส่งเสริมการปกครองท้องถิ่น ส่วนที่ สท 0809.4/ว 2140 ลงวันที่ 12 กรกฎาคม 2565 	จำนวน	126,000 บาท
<p>ค่าตอบแทนพนักงานจ้าง</p> <p>เพื่อจ่ายเป็นค่าตอบแทนให้แก่พนักงานจ้างตามภารกิจและพนักงานจ้างทั่วไป รวมถึงเงินปรับปรุงค่าตอบแทน ดังนี้ (กองการศึกษา) จำนวน 7 อัตรา จำนวน 12 เดือน</p> <ul style="list-style-type: none"> - เป็นไปตามพระราชบัญญัติระเบียบบริหารงานบุคคลส่วนท้องถิ่น พ.ศ. 2542 - เป็นไปตามแผนอัตรากำลัง 3 ปี (พ.ศ. 2567 – 2569)ขององค์การบริหารส่วนตำบลควนหนองหงษ์ 	จำนวน	1,067,940 บาท
<p>เงินเพิ่มต่าง ๆ ของพนักงานจ้าง</p> <p>เพื่อจ่ายเป็นเงินเพิ่มการครองชีพชั่วคราวของพนักงานจ้าง ดังนี้ (กองการศึกษา) จำนวน 4 อัตรา จำนวน 12 เดือน</p> <ul style="list-style-type: none"> - เป็นไปตามพระราชบัญญัติระเบียบบริหารงานบุคคลส่วนท้องถิ่น พ.ศ. 2542 - เป็นไปตามแผนอัตรากำลัง 3 ปี (พ.ศ. 2567 – 2569)ขององค์การบริหารส่วนตำบลควนหนองหงษ์ 	จำนวน	120,000 บาท

งบดำเนินงาน	รวม	3,266,595 บาท
ค่าใช้จ่าย	รวม	1,939,631 บาท

รายจ่ายเกี่ยวเนื่องกับการปฏิบัติราชการที่ไม่เข้าลักษณะรายจ่ายงบรายจ่ายอื่น ๆ

 ค่าใช้จ่ายในการเดินทางไปราชการในราชอาณาจักรหรือการเดินทางไปราชการต่างประเทศชั่วคราว จำนวน 30,000 บาท

 เพื่อจ่ายเป็นค่าใช้จ่ายในการเดินทางไปราชการในราชอาณาจักร

 หรือการเดินทางไปราชการต่างประเทศชั่วคราว ให้แก่เจ้าหน้าที่ที่ได้รับอนุมัติให้เดินทางไปราชการ เช่น ค่าเบี้ยเลี้ยงเดินทาง ค่าพาหนะ ค่าเช่าที่พัก ฯลฯ ดังนี้

 (กองการศึกษา)

- เป็นไปตามระเบียบกระทรวงมหาดไทย ว่าด้วยค่าใช้จ่ายในการเดินทางไปราชการของเจ้าหน้าที่ท้องถิ่น พ.ศ. 2555 และแก้ไขเพิ่มเติมถึง(ฉบับที่ 4) พ.ศ. 2561

- หนังสือกระทรวงมหาดไทย ที่ มท 0808.2/ ว 1797 ลงวันที่ 2 เมษายน 2561

- หนังสือกรมส่งเสริมการปกครองท้องถิ่น ที่ มท 0808.2/ ว 388 ลงวันที่ 24 กุมภาพันธ์ 2564

 ค่าลงทะเบียนฝึกอบรม จำนวน 20,000 บาท

 เพื่อจ่ายเป็นค่าใช้จ่ายในการฝึกอบรมที่องค์การบริหารส่วนตำบลควนหนองหงษ์ไม่ได้เป็นหน่วยงานจัดฝึกอบรมเอง และมีความจำเป็นต้องส่งเจ้าหน้าที่ขององค์การบริหารส่วนตำบลควนหนองหงษ์เข้ารับการฝึกอบรมกับหน่วยงานอื่น ดังนี้

 (กองการศึกษา)

- เป็นไปตามระเบียบกระทรวงมหาดไทย ว่าด้วยค่าใช้จ่ายในการฝึกอบรมและการเข้ารับการฝึกอบรมของเจ้าหน้าที่ท้องถิ่น พ.ศ. 2557

<p>โครงการเข้าค่ายพุทธบุตร</p> <p>(กองการศึกษา)</p> <p>-เพื่อจ่ายเป็นค่าใช้จ่ายในการดำเนินโครงการเข้าค่ายพุทธบุตร เช่นค่าป้ายโครงการ ค่าอาหาร ค่าเช่าเหมารถ ค่าวิทยากร ค่าน้ำ ค่าไฟฟ้า และค่าใช้จ่ายอื่น ๆ ที่จำเป็น</p> <p>-เป็นไปตามระเบียบกระทรวงมหาดไทยว่าด้วยค่าใช้จ่ายในการฝึกอบรมของเจ้าหน้าที่ท้องถิ่น พ.ศ. 2557</p> <p>-เป็นไปตามแผนพัฒนาท้องถิ่น (พ.ศ.2566-2570) หน้า 85</p>	จำนวน	40,000 บาท
<p>โครงการประกวดนวัตกรรมการศึกษาใช้ในการจัดการเรียนการสอน</p> <p>(กองการศึกษา)</p> <p>เพื่อจ่ายเป็นค่าใช้จ่ายในการดำเนินโครงการประกวดนวัตกรรมการศึกษาใช้ในการจัดการเรียนการสอน เช่นค่าอาหารว่าง และเครื่องดื่ม ค่าเงินรางวัล ค่าตอบแทนคณะกรรมการและค่าใช้จ่ายอื่น ๆ ที่จำเป็น</p> <p>-เป็นไปตามระเบียบกระทรวงมหาดไทย ว่าด้วยการเบิกจ่ายค่าใช้จ่ายในการจัดงาน การจัดกิจกรรมสาธารณะ การส่งเสริมกีฬาและการแข่งขันกีฬาขององค์กรปกครองส่วนท้องถิ่น พ.ศ.2564</p> <p>-เป็นไปตามแผนพัฒนาท้องถิ่น (พ.ศ.2566-2570) หน้า 82</p>	จำนวน	5,000 บาท
<p>โครงการประกวดศูนย์พัฒนาเด็กเล็กยอดเยี่ยม</p> <p>(กองการศึกษา)</p> <p>เพื่อจ่ายเป็นค่าใช้จ่ายในการดำเนินโครงการประกวดศูนย์พัฒนาเด็กเล็กยอดเยี่ยม เช่น ค่าอาหาร อาหารว่างและเครื่องดื่ม ค่าของรางวัล ค่าของที่ระลึก ค่าใช้จ่ายในการจัดงานและค่าใช้จ่ายอื่น ๆ ที่จำเป็น</p> <p>-เป็นไปตามระเบียบกระทรวงมหาดไทย ว่าด้วยการเบิกจ่ายค่าใช้จ่ายในการจัดงาน การจัดกิจกรรมสาธารณะ การส่งเสริมกีฬา และการแข่งขันกีฬาขององค์กรปกครองส่วนท้องถิ่น พ.ศ.2564</p> <p>-เป็นไปตามแผนพัฒนาท้องถิ่น (พ.ศ.2566-2570) หน้า 81.</p>	จำนวน	5,000 บาท

<p>โครงการฝึกอบรมและพัฒนาทักษะภาษาอังกฤษ (กองการศึกษา) เพื่อเป็นค่าใช้จ่ายในการดำเนินการโครงการฝึกอบรมและพัฒนา ทักษะภาษาอังกฤษ เช่นค่าจ้างครูผู้สอน ค่าวัสดุอุปกรณ์ ฯลฯ -เป็นไปตามระเบียบกระทรวงมหาดไทยว่าด้วยค่าใช้จ่ายในการ ฝึกอบรมของเจ้าหน้าที่ท้องถิ่น พ.ศ. 2557 -เป็นไปตามแผนพัฒนาท้องถิ่น (พ.ศ. 2566-2570) เพิ่มเติม ครั้งที่ ที่ 1/2567 หน้า 5</p>	จำนวน	300,000 บาท
<p>โครงการส่งเสริมความเป็นเลิศทางวิชาการท้องถิ่น (กองการศึกษา) เพื่อจ่ายเป็นค่าใช้จ่ายในการดำเนินโครงการส่งเสริมความเป็นเลิศ ทางวิชาการท้องถิ่น เช่น ค่าป้ายโครงการ ค่าของรางวัล ค่าของ ขวัญ ค่าอุปกรณ์ในการแข่งขัน ค่าเช่าโต๊ะ เติ้นท์และเก้าอี้ เครื่อง เสียง ค่าอาหารค่าอาหารว่างและเครื่องดื่ม ค่าจ้างจัดทำ นิทรรศการ ค่าใช้จ่ายในการจัดงานและค่าใช้จ่ายอื่น ๆ ที่จำเป็น -เป็นไปตามระเบียบกระทรวงมหาดไทย ว่าด้วยการเบิกจ่ายค่าใช้จ่าย ในการจัดงาน การจัดกิจกรรมสาธารณะ การส่งเสริมกีฬา และ การแข่งขันกีฬาขององค์กรปกครองส่วนท้องถิ่น พ.ศ.2564 -เป็นไปตามแผนพัฒนาท้องถิ่น (พ.ศ.2566-2570) เปลี่ยนแปลง ครั้งที่ 1/2567 หน้า 53</p>	จำนวน	50,000 บาท
<p>โครงการสนับสนุนค่าใช้จ่ายการบริหารสถานศึกษา (กองการศึกษา) เพื่อจ่ายเป็นค่าใช้จ่ายตามโครงการสนับสนุนค่าใช้จ่ายการบริหาร สถานศึกษาให้แก่สถานศึกษาภายในสังกัดองค์การบริหารส่วน ตำบลควนหนองหงษ์ เป็นค่าอาหารกลางวัน เงินรายหัวนักเรียน และเงินพัฒนาการจัดการศึกษา และเงินอื่นที่องค์กร ปกครองส่วนท้องถิ่นให้สถานศึกษาภายในสังกัด เมื่อข้อบัญญัติงบประมาณ รายจ่ายประจำปีประกาศใช้แล้ว ให้เบิกจ่ายเพื่อโอนเข้า บัญชีเงินฝากธนาคารของสถานศึกษา ภายในสังกัด ดังนี้ (1) ศูนย์พัฒนาเด็กเล็กบ้านกาโหใต้ จำนวน 457,780บาท (2) ศูนย์พัฒนาเด็กเล็กบ้านควนวัดใหม่ จำนวน 286,765บาท</p>	จำนวน	1,409,631 บาท

(3) ศูนย์พัฒนาเด็กเล็กบ้านควนหนองหงษ์ จำนวน 228,890บาท

(4) ศูนย์พัฒนาเด็กเล็กโรงเรียนบ้านทุ่งโป๊ะ จำนวน 172,320 บาท

(5) ศูนย์พัฒนาเด็กเล็ก ตชด.บ้านท่าข้าม จำนวน263,876บาท โดยมีรายละเอียด ดังนี้

-ค่าอาหารกลางวัน จำนวน 1,084,860 บาท

(1) ศูนย์พัฒนาเด็กเล็กบ้านกาโหใต้ จำนวน 352,800 บาท

(2) ศูนย์พัฒนาเด็กเล็กบ้านควนวัดใหม่ จำนวน 220,500 บาท

(3) ศูนย์พัฒนาเด็กเล็กบ้านควนหนองหงษ์ จำนวน 176,400บาท

(4) ศูนย์พัฒนาเด็กเล็กโรงเรียนบ้านทุ่งโป๊ะ จำนวน 132,300 บาท

(5) ศูนย์พัฒนาเด็กเล็ก ตชด.บ้านท่าข้าม จำนวน 202,860 บาท

-ค่าจัดการเรียนการสอน จำนวน 242,556 บาท

(1) ศูนย์พัฒนาเด็กเล็กบ้านกาโหใต้ จำนวน 78,880 บาท

(2) ศูนย์พัฒนาเด็กเล็กบ้านควนวัดใหม่ จำนวน 49,300 บาท

(3) ศูนย์พัฒนาเด็กเล็กบ้านควนหนองหงษ์ จำนวน 39,440บาท

(4) ศูนย์พัฒนาเด็กเล็กโรงเรียนบ้านทุ่งโป๊ะ จำนวน 29,580 บาท

(5) ศูนย์พัฒนาเด็กเล็ก ตชด.บ้านท่าข้าม จำนวน 45,356 บาท

-ค่าใช้จ่ายในการจัดการศึกษา จำนวน 82,215 บาท

(1) ศูนย์พัฒนาเด็กเล็กบ้านกาโหใต้ จำนวน 26,100 บาท

(2) ศูนย์พัฒนาเด็กเล็กบ้านควนวัดใหม่ จำนวน 16,965 บาท

(3) ศูนย์พัฒนาเด็กเล็กบ้านควนหนองหงษ์ จำนวน 13,050 บาท

(4) ศูนย์พัฒนาเด็กเล็กโรงเรียนบ้านทุ่งโป๊ะ จำนวน 10,440 บาท

(5) ศูนย์พัฒนาเด็กเล็ก ตชด.บ้านท่าข้าม จำนวน 15,660 บาท

- เป็นไปตามระเบียบกระทรวงมหาดไทย ว่าด้วยรายได้และรายจ่ายของสถานศึกษาสังกัดองค์กร

ประกอบสองส่วนท้องถิ่น พ.ศ. 2562

- เป็นไปตามหนังสือกระทรวงมหาดไทย ส่วนที่สุด ที่ มท 0816.2

/ว-2786 ลงวันที่ 8 พฤษภาคม 2562

- เป็นไปตามหนังสือกระทรวงมหาดไทย ส่วนที่สุด ที่ มท 0816.2

/ว 6912 ลงวันที่ 28 มิถุนายน 2567- เป็นไปตามแผนพัฒนาท้องถิ่น(พ.ศ. 2566-2570) หน้าที่84

โครงการหนุนย้อยนรอยเมืองลิกอร์

จำนวน

30,000 บาท

(กองการศึกษา)

เพื่อจ่ายเป็นค่าใช้จ่ายในการดำเนินโครงการหนุนย้อยนรอย

เมืองลิกอร์ เช่น ค่ารถโดยสาร ค่ารางวัลสำหรับการประกวด ค่า

อาหารว่าง ค่าของที่ระลึก ค่าไวน์ล ค่าเยี่ยมชมนิทรรศการ ฯลฯ

- เป็นไปตามระเบียบกระทรวงมหาดไทย ว่าด้วยการเบิกจ่ายค่าใช้จ่าย

จ่ายในการจัดงาน การจัดกิจกรรมสาธารณะ การส่งเสริมกีฬา

และ การแข่งขันกีฬาขององค์กรปกครองส่วนท้องถิ่น พ.ศ. 2564

-เป็นไปตามแผนพัฒนาท้องถิ่น (พ.ศ. 2566-2570) หน้า 86

โครงการหนุนย้อยเรียนรูโลกกว้าง

จำนวน

40,000 บาท

(กองการศึกษา)

เพื่อจ่ายเป็นค่าใช้จ่ายตามโครงการหนุนย้อยเรียนรูโลกกว้าง เช่น

ค่าพาหนะ ค่าอาหาร ค่าอาหารว่างและเครื่องดื่ม ค่าใช้จ่ายในการ

จัดงานและค่าใช้จ่ายอื่น ๆ ที่จำเป็น

-เป็นไปตามระเบียบกระทรวงมหาดไทย ว่าด้วยการเบิกจ่ายค่าใช้จ่าย

จ่ายในการจัดงาน การจัดกิจกรรมสาธารณะ การส่งเสริมกีฬา

และ การแข่งขันกีฬาขององค์กรปกครองส่วนท้องถิ่น พ.ศ.2564

-เป็นไปตามแผนพัฒนาท้องถิ่น (พ.ศ.2566-2570) หน้า 85

โครงการอบรมประชุมผู้ปกครองในการจัดการศึกษาและเลี้ยงดูบุตร จำนวน

10,000 บาท

(กองการศึกษา)

เพื่อจ่ายเป็นค่าดำเนินการโครงการอบรมประชุมผู้ปกครองในการจัดการศึกษาและเลี้ยงดูบุตร เช่น ค่าสัมมนาคุณวิทยากร ค่าอาหาร ค่าอาหารว่างและเครื่องดื่ม ฯลฯ

-เป็นไปตามระเบียบกระทรวงมหาดไทยว่าด้วยค่าใช้จ่ายในการฝึกอบรมของเจ้าหน้าที่ท้องถิ่น พ.ศ. 2557

-เป็นไปตามแผนพัฒนาท้องถิ่น (พ.ศ. 2566-2570) หน้า 82

ค่าวัสดุ	รวม	1,238,964 บาท
วัสดุงานบ้านงานครัว	จำนวน	1,238,964 บาท

ค่าวัสดุงานบ้านงานครัว จำนวน 15,000 บาท

เพื่อจ่ายเป็นค่าวัสดุงานบ้านงาน

ครัว เช่น หม้อ กระทะ กะละมัง ตะหลิว มงชั๊กฟอก สบู่ น้ำยาขัด
กลิ่น เช่ง ผ้าปูโต๊ะ ฯลฯ ดังนี้ กองการศึกษา

- เป็นไปตามระเบียบกระทรวงมหาดไทย ว่าด้วยการเบิกค่าใช้จ่าย
ในการบริหารงานขององค์กรปกครองส่วนท้องถิ่น พ.ศ. 2562

- หนังสือกรมส่งเสริมการปกครองท้องถิ่น ที่ มท 0808.2/ว 1095
ลงวันที่ 28 พฤษภาคม 2564 และ

ค่าอาหารเสริม(นม) ดังนี้ (กองการศึกษา)

- เพื่อจ่ายเป็นค่าใช้จ่ายในการจัดซื้ออาหารเสริม(นม) ให้แก่เด็ก
เล็ก/ เด็กนักเรียนของสถานศึกษาในสังกัดองค์การบริหารส่วน
ตำบลควนหนองหงษ์และสถานศึกษาในสังกัดสำนักงานคณะ
กรรมการการศึกษาขั้นพื้นฐานในพื้นที่องค์การบริหารส่วนตำบล
ควนหนองหงษ์

(1) ศูนย์พัฒนาเด็กเล็กองค์การบริหารส่วนตำบลควนหนอง
หงษ์ จำนวน 5 ศูนย์ จำนวน 260 วัน จำนวน 222,030 บาท

(2) โรงเรียนสังกัดสำนักงานคณะกรรมการการศึกษาขั้นพื้นฐาน
จำนวน 5 โรงเรียน จำนวน 260 วัน จำนวน 1,001,934 บาท

- เป็นไปตามระเบียบกระทรวงมหาดไทย ว่าด้วยการเบิกค่าใช้จ่าย
ในการบริหารงานขององค์กรปกครองส่วนท้องถิ่น พ.ศ. 2562

- เป็นไปตามหนังสือกรมส่งเสริมการปกครองท้องถิ่น ที่ มท
0808.2/ว 1095 ลงวันที่ 28 พฤษภาคม 2564

- เป็นไปตามหนังสือกระทรวงมหาดไทย ค่วนที่สุด ที่ มท 0816.2
/ว 6912 ลงวันที่ 28 มิถุนายน 2567

- เป็นไปตามแผนพัฒนาท้องถิ่น(พ.ศ. 2566-2570)หน้าที่ 84

ค่าสาธารณูปโภค	รวม	88,000 บาท
ค่าไฟฟ้า	จำนวน	70,000 บาท

เพื่อจ่ายเป็นค่าไฟฟ้า ของศูนย์พัฒนาเด็กเล็กสังกัดองค์การบริหารส่วนตำบลควนหนองหงษ์ (กองการศึกษา)

- เป็นไปตามระเบียบกระทรวงมหาดไทย ว่าด้วยการเบิกค่าใช้จ่ายในการบริหารงานขององค์กรปกครองส่วนท้องถิ่น พ.ศ. 2562
- หนังสือกรมส่งเสริมการปกครองท้องถิ่น ที่ มท 0808.2/ว 1095 ลงวันที่ 28 พฤษภาคม 2564

ค่าน้ำประปา ค่าน้ำบาดาล	จำนวน	10,000 บาท
-------------------------	-------	------------

เพื่อจ่ายเป็นค่าน้ำประปาของศูนย์พัฒนาเด็กเล็กสังกัดองค์การบริหารส่วนตำบลควนหนองหงษ์ (กองการศึกษา)

- เป็นไปตามระเบียบกระทรวงมหาดไทย ว่าด้วยการเบิกค่าใช้จ่ายในการบริหารงานขององค์กรปกครองส่วนท้องถิ่น พ.ศ. 2562
- หนังสือกรมส่งเสริมการปกครองท้องถิ่น ที่ มท 0808.2/ว 1095 ลงวันที่ 28 พฤษภาคม 2564

ค่าบริการสื่อสารและโทรคมนาคม	จำนวน	8,000 บาท
------------------------------	-------	-----------

เพื่อจ่ายเป็นค่าบริการสื่อสารและโทรคมนาคม รวมถึงค่าใช้จ่ายเพื่อให้ได้มาซึ่งบริการสื่อสารและโทรคมนาคม เช่น ค่าใช้จ่ายเกี่ยวกับการใช้ระบบอินเทอร์เน็ต ฯลฯ (กองการศึกษา)

- เป็นไปตามระเบียบกระทรวงมหาดไทย ว่าด้วยการเบิกค่าใช้จ่ายในการบริหารงานขององค์กรปกครองส่วนท้องถิ่น พ.ศ. 2562
- หนังสือกระทรวงมหาดไทย ที่ มท 0808.2/ว 7181 ลงวันที่ 27 กันยายน 2565
- หนังสือกรมส่งเสริมการปกครองท้องถิ่น ที่ มท 0808.2/ว 1095 ลงวันที่ 28 พฤษภาคม 2564

งบลงทุน	รวม	24,100 บาท
ค่าครุภัณฑ์	รวม	24,100 บาท
ครุภัณฑ์คอมพิวเตอร์หรืออิเล็กทรอนิกส์		
จัดหาเครื่องคอมพิวเตอร์	จำนวน	20,000 บาท

เพื่อจ่ายเป็นค่าจัดซื้อเครื่องคอมพิวเตอร์สำหรับสำนัก
งาน จอแสดงภาพขนาดไม่น้อยกว่า 19 นิ้ว จำนวน 1 เครื่อง
(กองการศึกษา)

- เป็นไปตามเกณฑ์ราคากลางและคุณลักษณะพื้นฐานการจัดหา
อุปกรณ์และระบบคอมพิวเตอร์ ของกระทรวงดิจิทัลเพื่อเศรษฐกิจ
และสังคม ฉบับเดือนมีนาคม 2566

- หนังสือกรมส่งเสริมการปกครองท้องถิ่น ที่ มท 0808.2/ว
1095 ลงวันที่ 28 พฤษภาคม 2564

- หนังสือกระทรวงมหาดไทย ที่ มท 0810.3/ว 6086 ลงวันที่ 9
สิงหาคม 2565

จัดหาเครื่องพิมพ์แบบฉีดหมึกพร้อมติดตั้งถังหมึกพิมพ์ (Ink Tank Printer)	จำนวน	4,100 บาท
--	-------	-----------

เพื่อจ่ายเป็นค่าจัดซื้อเครื่องพิมพ์แบบฉีดหมึกพร้อมติดตั้งถังหมึก
พิมพ์ (Ink Tank Printer) จำนวน 1 เครื่อง(กองการศึกษา)

- เป็นไปตามเกณฑ์ราคากลางและคุณลักษณะพื้นฐานการจัดหา
อุปกรณ์และระบบคอมพิวเตอร์ ของกระทรวงดิจิทัลเพื่อเศรษฐกิจ
และสังคม ฉบับเดือนมีนาคม 2566

- หนังสือกรมส่งเสริมการปกครองท้องถิ่น ที่ มท 0808.2/ว
1095 ลงวันที่ 28 พฤษภาคม 2564

- หนังสือกระทรวงมหาดไทย ที่ มท 0810.3/ว 6086 ลงวันที่ 19
สิงหาคม 2565

งบเงินอุดหนุน	รวม	2,672,800 บาท
เงินอุดหนุน	รวม	2,672,800 บาท
เงินอุดหนุนส่วนราชการ		
โครงการอุดหนุนค่าอาหารกลางวัน	จำนวน	2,672,800 บาท

(กองการศึกษา)

เพื่อจ่ายเป็นเงินอุดหนุนในการจัดหาอาหารกลางวันให้นักเรียน
ระดับอนุบาลถึงประถมศึกษาปีที่ 6 ของโรงเรียน จำนวน 5

โรงเรียน จำนวน 200 วัน ได้แก่

- 1.โรงเรียนวัดกาไฟใต้
- 2.โรงเรียนบ้านควนวัดใหม่
- 3.โรงเรียนบ้านควนหนองหงษ์
- 4.โรงเรียนบ้านทุ่งไปีะ
- 5.โรงเรียน คชด.บ้านท่าข้าม

- เป็นไปตามระเบียบกระทรวงมหาดไทย ว่าด้วยเงินอุดหนุนของ
องค์การปกครองส่วนท้องถิ่น พ.ศ. 2559 และแก้ไขเพิ่มเติม(ฉบับ
ที่ 2) พ.ศ. 2563

- เป็นไปตามหนังสือกระทรวงมหาดไทย ส่วนที่ ๑๖๖๖.๒
/ว 6912 ลงวันที่ 28 มิถุนายน 2567

- เป็นไปตามหนังสือกระทรวงมหาดไทย ส่วนที่ ๑๖๖๖.๒
/ว 4750 ลงวันที่ 14 สิงหาคม 2563

- เป็นไปตามแผนพัฒนาท้องถิ่น(พ.ศ. 2566-2570)หน้าที84

งานศึกษาไม่กำหนดระดับ	รวม	140,000 บาท
งบดำเนินงาน	รวม	140,000 บาท
ค่าใช้จ่าย	รวม	140,000 บาท

รายจ่ายเกี่ยวเนื่องกับการปฏิบัติราชการที่ไม่เข้าลักษณะรายจ่ายงบรายจ่ายอื่น ๆ

โครงการเข้าค่ายภาษาอังกฤษ (English Camp)	จำนวน	80,000 บาท
--	-------	------------

(กองการศึกษา)

เพื่อจ่ายเป็นค่าใช้จ่ายในการดำเนินโครงการเข้าค่ายปรับมาตรฐานทางวิชาการ(English Camp) เช่น ค่าป้ายโครงการ ค่าวัสดุอุปกรณ์ ค่าอาหาร อาหารว่างและเครื่องดื่ม ค่าตอบแทนวิทยากร ค่าของที่ระลึก และค่าใช้จ่ายอื่น ๆ ที่จำเป็น

-เป็นไปตามระเบียบกระทรวงมหาดไทยว่าด้วยค่าใช้จ่ายในการฝึกอบรมของเจ้าหน้าที่ท้องถิ่น พ.ศ. 2557

-เป็นไปตามแผนพัฒนาท้องถิ่น (พ.ศ. 2566-2570) เปลี่ยนแปลง ครั้งที่ 1/2567หน้า 54

โครงการจัดงานวันเด็ก	จำนวน	60,000 บาท
----------------------	-------	------------

(กองการศึกษา)

เพื่อจ่ายเป็นค่าใช้จ่ายในการดำเนินโครงการจัดงานวันเด็ก เช่น ค่าเช่าโต๊ะ เติ้นท์ เครื่องเสียง ค่าของรางวัล ค่าตกแต่งเวที ค่าน้ำดื่ม ค่าน้ำแข็ง ค่าป้ายไว้นิล ฯลฯ

-เป็นไปตามระเบียบกระทรวงมหาดไทย ว่าด้วยการเบิกจ่ายค่าใช้จ่ายในการจัดงาน การจัดกิจกรรมสาธารณะ การส่งเสริมกีฬา และการแข่งขันกีฬาขององค์กรปกครองส่วนท้องถิ่น พ.ศ. 2564

-เป็นไปตามแผนพัฒนาท้องถิ่น (พ.ศ. 2566-2570) หน้า 87

แผนงานสาธารณสุข

งานบริการสาธารณสุขและงานสาธารณสุขอื่น	รวม	743,500 บาท
งบดำเนินงาน	รวม	623,500 บาท
ค่าใช้จ่าย	รวม	623,500 บาท
รายจ่ายเพื่อให้ได้มาซึ่งบริการ		
ค่าจ้างเหมาบริการบุคคล	จำนวน	108,000 บาท
เพื่อจ่ายเป็นค่าจ้างเหมาบริการบุคคล จำนวน 1 คน ระยะเวลา 12 เดือน เพื่อสนับสนุนการปฏิบัติหน้าที่ในการดูแลผู้สูงอายุที่มีภาวะพึ่งพิงที่ได้รับมอบหมาย (สำนักปลัด)		
- เป็นไปตามระเบียบกระทรวงมหาดไทย ว่าด้วยการเบิกค่าใช้จ่ายในการบริหารงานขององค์กรปกครองส่วนท้องถิ่น พ.ศ. 2562		
- เป็นไปตามระเบียบกระทรวงมหาดไทย ว่าด้วยอาสาสมัครบริหารท้องถิ่นขององค์กรปกครองส่วนท้องถิ่นและการเบิกค่าใช้จ่าย พ.ศ. 2562		
- เป็นไปตามหนังสือกระทรวงมหาดไทย ค่วนที่สุด ที่ มท 0819.2 /ว 6290 ลงวันที่ 18 ตุลาคม 2562		
- เป็นไปตามหนังสือกระทรวงมหาดไทย ที่ มท 0819.2/ว 0803 ลงวันที่ 6 กุมภาพันธ์ 2563		
- เป็นไปตามหนังสือกระทรวงมหาดไทย ที่ มท 0819.2/ว 2318 ลงวันที่ 21 เมษายน 2564		
- เป็นไปตามหนังสือกระทรวงมหาดไทย ที่ มท 0808.2/ว 184 ลงวันที่ 12 มกราคม 2567		

รายจ่ายเกี่ยวเนื่องกับการปฏิบัติราชการที่ไม่เข้าลักษณะรายจ่ายงบรายจ่ายอื่น ๆ

โครงการจัดตั้งหน่วยบริการสาธารณสุขสนับสนุนการดูแลสุขภาพประชาชนประจำหมู่บ้าน	จำนวน	6,000 บาท
---	-------	-----------

(สำนักปลัด)

เพื่อจ่ายเป็นค่าใช้จ่ายตามโครงการจัดตั้งหน่วยบริการสาธารณสุขสนับสนุนการดูแลสุขภาพประชาชนประจำหมู่บ้าน ได้แก่ ยาสามัญประจำบ้าน สำลี ผ้าพันแผล ฯลฯ

-เป็นไปตามระเบียบกระทรวงมหาดไทยว่าด้วยค่าใช้จ่ายเพื่อช่วยเหลือประชาชนตามอำนาจหน้าที่ขององค์กรปกครองส่วนท้องถิ่น พ.ศ. 2560 และที่แก้ไขเพิ่มเติม

-เป็นไปตามแผนพัฒนาท้องถิ่น (พ.ศ. 2566-2570) หน้า 106

โครงการบริการการแพทย์ฉุกเฉิน อบต.ควนหนองหงษ์	จำนวน	449,500 บาท
--	-------	-------------

(สำนักปลัด)

เพื่อจ่ายเป็นค่าใช้จ่ายในการดำเนินโครงการบริการการแพทย์ฉุกเฉิน อบต.ควนหนองหงษ์ เช่น ค่าจ้างเหมาชุดการปฏิบัติการ ค่าน้ำมันเชื้อเพลิง น้ำมันหล่อลื่น ค่าซ่อมบำรุงรักษารถกู้ชีพ และ อื่น ๆ ที่ เกี่ยวข้องตามโครงการ

-เป็นไปตามพระราชบัญญัติสภาตำบลและองค์การบริหารส่วนตำบล พ.ศ.2537 มาตรา 67(4)/พระราชบัญญัติกำหนดแผนและขั้นตอนการกระจายอำนาจให้แก่องค์กรปกครองส่วนท้องถิ่น พ.ศ. 2542 มาตรา 16(10) (19) (30)/หนังสือกระทรวง

มหาดไทย ที่ มท 0891.3/ว2826 ลงวันที่ 17 กันยายน 2553

หนังสือกรมส่งเสริมการปกครองท้องถิ่น ที่ มท.0810.5/ว 3861 ลง

วันที่ 27 พฤศจิกายน 2561 ประกาศสถาบันการแพทย์ฉุกเฉิน

แห่งชาติ เรื่องหลักเกณฑ์ การสนับสนุนการดำเนินงานและบริหารจัดการระบบการแพทย์ฉุกเฉิน ท้องถิ่น พ.ศ. 2553

-เป็นไปตามแผนพัฒนาท้องถิ่น (พ.ศ. 2566-2570) หน้า 104

งบเงินอุดหนุน	รวม	120,000 บาท
เงินอุดหนุน	รวม	120,000 บาท
เงินอุดหนุนองค์กรประชาชน		
โครงการพระราชดำริด้านสาธารณสุข หมู่ที่ 1	จำนวน	20,000 บาท

(สำนักปลัด)

เพื่อจ่ายเป็นค่าใช้จ่ายในการดำเนินโครงการ

1.โครงการตรวจสุขภาพเคลื่อนที่ เช่น ค่าป้ายไวนิล ค่าอาหารกลางวัน ค่าจ้างเหมาจัดทำอาหาร ค่ายานพาหนะ

2.การควบคุมโรคมาลาเรีย เช่น ค่าป้ายไวนิล ค่าสมนาคุณวิทยากร ค่าอาหารกลางวัน ค่าจ้างเหมาจัดทำอาหารว่างและเครื่องดื่ม ค่าทรายอะเบท

3.โครงการรณรงค์และแก้ไขปัญหายาเสพติด

ติด To be number one เช่น

ค่าป้ายไวนิล ค่าสมนาคุณวิทยากร ค่าจ้างเหมาจัดทำอาหารว่างและเครื่องดื่ม ค่าจัดเตรียมสนาม ค่าจัดซื้ออุปกรณ์กีฬา ประเภทลูกฟุตบอล ค่าน้ำแข็ง น้ำดื่มสำหรับคณะกรรมการตัดสินและนักกีฬาฟุตบอล

- เป็นไปตามระเบียบกระทรวงมหาดไทย ว่าด้วยเงินอุดหนุนขององค์กรปกครองส่วนท้องถิ่น พ.ศ. 2559 และแก้ไขเพิ่มเติม(ฉบับที่ 2) พ.ศ. 2563

- เป็นไปตามหนังสือกระทรวงมหาดไทย ด่วนที่สุด ที่ มท 0808.2 /ว 4750 ลงวันที่ 14 สิงหาคม 2563

-เป็นไปตามแผนพัฒนาท้องถิ่น (พ.ศ. 2566-2570) หน้า 130

โครงการพระราชดำริด้านสาธารณสุข หมู่ที่ 2

จำนวน

20,000 บาท

(สำนักปลัด)

เพื่อจ่ายเป็นค่าใช้จ่ายในการดำเนินโครงการ

1.โครงการตรวจสอบสุขภาพเคลื่อนที่ เช่น ค่าป้ายไวนิล ค่าอาหารกลางวันเจ้าหน้าที่ ค่ายานพาหนะ

2.การควบคุมโรคมาลาเรีย เช่น ค่าป้ายไวนิล ค่าสมนาคุณวิทยากร ค่าอาหารกลางวัน ค่าจ้างเหมาจัดทำอาหารว่างและเครื่องดื่ม ค่าทรายอะเบท

3.โครงการรณรงค์และแก้ไขปัญหายาเสพติด

ติด To be number one เช่นค่าตรวจหาไข้พยาธิพร้อม

อุปกรณ์ พร้อมค่าตรวจอุจจาระหาไข้พยาธิ ค่าป้ายไวนิล

โครงการ ค่าอาหารว่างและเครื่องดื่ม ค่าสมนาคุณวิทยากร

- เป็นไปตามระเบียบกระทรวงมหาดไทย ว่าด้วยเงินอุดหนุนขององค์กรปกครองส่วนท้องถิ่น พ.ศ. 2559 และแก้ไขเพิ่มเติม(ฉบับที่ 2) พ.ศ. 2563

- เป็นไปตามหนังสือกระทรวงมหาดไทย ด่วนที่สุด ที่ มท 0808.2

/ว 4750 ลงวันที่ 14 สิงหาคม 2563

-เป็นไปตามแผนพัฒนาท้องถิ่น (พ.ศ. 2566-2570) หน้า 131

โครงการพระราชดำริด้านสาธารณสุข หมู่ที่ 3

จำนวน

20,000 บาท

(สำนักปลัด)

เพื่อเป็นค่าใช้จ่ายในการดำเนินโครงการ

1.โครงการตรวจสุขภาพเคลื่อนที่ เช่นค่าป้ายไวนิล ค่าอาหารกลางวันเจ้าหน้าที่ ค่ายานพาหนะ

2.การควบคุมโรคมาลาเรีย เช่นค่าป้ายไวนิล ค่าสมนาคุณวิทยากร ค่าอาหารกลางวัน ค่าจ้างเหมาจัดทำอาหารว่างและเครื่องดื่ม ค่าทรายอะเบท

3.โครงการอบรมหมอหมู่บ้านในพระราชประสงค์ เช่น ค่าป้ายไวนิล ค่าสมนาคุณวิทยากร ค่าอาหารกลางวัน ค่าจ้างเหมาจัดทำอาหารว่างและเครื่องดื่ม ค่าชุดสาธิต ยาสามัญประจำบ้าน

- เป็นไปตามระเบียบกระทรวงมหาดไทย ว่าด้วยเงินอุดหนุนขององค์กรปกครองส่วนท้องถิ่น พ.ศ. 2559 และแก้ไขเพิ่มเติม(ฉบับที่ 2) พ.ศ. 2563

- เป็นไปตามหนังสือกระทรวงมหาดไทย ส่วนที่ ๓๓๓๓.๒/ว 4750 ลงวันที่ 14 สิงหาคม 2563

-เป็นไปตามแผนพัฒนาท้องถิ่น (พ.ศ. 2566-2570) หน้า 132

โครงการพระราชดำริด้านสาธารณสุข หมู่ที่ 4

จำนวน

20,000 บาท

(สำนักปลัด)

เพื่อจ่ายเป็นค่าใช้จ่ายในการดำเนินโครงการ

1.โครงการตรวจสุขภาพเคลื่อนที่ เช่นค่าป้ายไวนิล ค่าอาหารกลางวันเจ้าหน้าที่ ค่ายานพาหนะ

2.การควบคุมโรคมาลาเรีย เช่นค่าป้ายไวนิล ค่าสมนาคุณวิทยากร ค่าอาหารกลางวัน ค่าจ้างเหมาจัดทำอาหารว่างและเครื่องดื่ม ค่าทรายอะเบท

3.โครงการอบรมหมอหมู่บ้านในพระราชประสงค์ เช่นค่าป้ายไวนิล ค่าสมนาคุณวิทยากร ค่าอาหารกลางวัน ค่าจ้างเหมาจัดทำอาหารว่างและเครื่องดื่ม ค่าชุดสาธิต ยาสามัญประจำบ้าน
- เป็นไปตามระเบียบกระทรวงมหาดไทย ว่าด้วยเงินอุดหนุนขององค์กรปกครองส่วนท้องถิ่น พ.ศ. 2559 และแก้ไขเพิ่มเติม(ฉบับที่ 2) พ.ศ. 2563

- เป็นไปตามหนังสือกระทรวงมหาดไทย ส่วนที่ ๓๓๓ มท ๐๘๐๘.๒ /ว ๔๗๕๐ ลงวันที่ ๑๔ สิงหาคม ๒๕๖๓

-เป็นไปตามแผนพัฒนาท้องถิ่น (พ.ศ. ๒๕๖๖-๒๕๗๐) หน้า ๑๓๓

โครงการพระราชดำริด้านสาธารณสุข หมู่ที่ 5

จำนวน

20,000 บาท

(สำนักปลัด)

เพื่อจ่ายเป็นค่าใช้จ่ายในการดำเนินโครงการ

1.โครงการตรวจสอบสุขภาพเคลื่อนที่ เช่นค่าป้ายไวนิล ค่าอาหารกลางวันเจ้าหน้าที่ ค่ายานพาหนะ

2.การควบคุมโรคมาลาเรีย เช่นค่าป้ายไวนิล ค่าสมนาคุณวิทยากร ค่าอาหารกลางวัน ค่าจ้างเหมาจัดทำอาหารว่างและเครื่องดื่ม ค่าทรายอะเบท

3.โครงการรณรงค์และแก้ไขปัญหายาเสพติด

ติด To be number one (ศูนย์เพื่อนใจวัยรุ่นในหมู่บ้าน) เช่นค่าป้ายไวนิล ค่าสมนาคุณวิทยากร ค่าอาหารกลางวัน ค่าจ้างเหมาจัดทำอาหารว่างและเครื่องดื่ม ค่าชุดสาธิต ยาสามัญประจำบ้าน

- เป็นไปตามระเบียบกระทรวงมหาดไทย ว่าด้วยเงินอุดหนุนขององค์กรปกครองส่วนท้องถิ่น พ.ศ. 2559 และแก้ไขเพิ่มเติม(ฉบับที่ 2) พ.ศ. 2563

- เป็นไปตามหนังสือกระทรวงมหาดไทย ค่วนที่สุด ที่ มท 0808.2 /ว 4750 ลงวันที่ 14 สิงหาคม 2563

-เป็นไปตามแผนพัฒนาท้องถิ่น (พ.ศ. 2566-2570) หน้า 134

โครงการพระราชดำริด้านสาธารณสุข หมู่ที่ 6

จำนวน

20,000 บาท

(สำนักปลัด)

เพื่อจ่ายเป็นค่าใช้จ่ายในการดำเนินโครงการ

1.โครงการตรวจสุขภาพเคลื่อนที่ เช่นค่าป้ายไวนิล ค่าอาหารกลางวันเจ้าหน้าที่ ค่ายานพาหนะ

2.โครงการอบรมหมอหมู่บ้านในพระราชประสงค์ เช่นค่าป้ายไวนิล ค่าสมนาคุณวิทยากร ค่าอาหารกลางวัน ค่าจ้างเหมาจัดทำอาหารว่างและเครื่องดื่ม ค่าชุดสาธิต ยาสามัญประจำบ้าน

3.โครงการรณรงค์และแก้ไขปัญหายาเสพติด

ติด To be number one(ศูนย์เพื่อนใจวัยรุ่นในหมู่บ้าน) ค่าป้ายไวนิล ค่าสมนาคุณวิทยากร ค่าอาหารกลางวัน ค่าจ้างเหมาจัดทำอาหารว่างและเครื่องดื่ม ค่าชุดสาธิตยาสามัญประจำบ้าน

- เป็นไปตามระเบียบกระทรวงมหาดไทย ว่าด้วยเงินอุดหนุนขององค์กรปกครองส่วนท้องถิ่น พ.ศ. 2559 และแก้ไขเพิ่มเติม(ฉบับที่ 2) พ.ศ. 2563

- เป็นไปตามหนังสือกระทรวงมหาดไทย ด่วนที่สุด ที่ มท 0808.2 /ว 4750 ลงวันที่ 14 สิงหาคม 2563

-เป็นไปตามแผนพัฒนาท้องถิ่น (พ.ศ. 2566-2570) หน้า 135

แผนงานสังคมสงเคราะห์

งานสวัสดิการสังคมและสังคมสงเคราะห์	รวม	42,000 บาท
งบดำเนินงาน	รวม	42,000 บาท
ค่าใช้จ่าย	รวม	42,000 บาท
รายจ่ายเกี่ยวเนื่องกับการปฏิบัติราชการที่ไม่เข้าลักษณะรายจ่ายงบรายจ่ายอื่น ๆ		
โครงการประชุมและพัฒนาศักยภาพผู้สูงอายุ (สำนักปลัด) เพื่อเป็นค่าใช้จ่ายในการดำเนินโครงการประชุมและพัฒนา ศักยภาพผู้สูงอายุ เช่น ค่าป้ายโครงการ ค่าอาหารว่างและเครื่อง ดื่มและค่าใช้จ่ายอื่น ๆ ที่จำเป็น -เป็นไปตามระเบียบกระทรวงมหาดไทยว่าด้วยค่าใช้จ่ายในการ ฝึกอบรมและการเข้ารับการฝึกอบรมของเจ้าหน้าที่ท้องถิ่น พ.ศ. .2557 -เป็นไปตามแผนพัฒนาท้องถิ่น (พ.ศ. 2566-2570) หน้า 103	จำนวน	12,000 บาท
โครงการผู้สูงอายุพัฒนาสุขภาพจิต พิชิตภาวะซึมเศร้า (สำนักปลัด) เพื่อเป็นค่าใช้จ่ายในการดำเนินโครงการผู้สูงอายุพัฒนาสุขภาพ จิต พิชิตภาวะซึมเศร้า เช่น ค่าป้ายโครงการ ค่าอาหารว่างและ เครื่องดื่ม ค่าสัมมนาคุณวิทยากรและค่าใช้จ่ายอื่น ๆ ที่จำเป็น -เป็นไปตามระเบียบกระทรวงมหาดไทยว่าด้วยค่าใช้จ่ายในการ ฝึกอบรมและการเข้ารับการฝึกอบรมของเจ้าหน้าที่ท้องถิ่น พ.ศ. .2557 -เป็นไปตามแผนพัฒนาท้องถิ่น (พ.ศ. 2566-2570) หน้า 103	จำนวน	5,000 บาท

โครงการมอบเงินสงเคราะห์แก่ผู้ด้อยโอกาสทางสังคม	จำนวน	25,000 บาท
(สำนักปลัด)		
เพื่อจ่ายเป็นค่าใช้จ่ายตามโครงการมอบเงินสงเคราะห์แก่ผู้ด้อยโอกาสทางสังคม		
-เป็นไปตามพระราชบัญญัติสภาพัฒนาการและองค์การบริหารส่วนตำบล พ.ศ. 2537 และฉบับแก้ไข ฉบับ 6 พ.ศ. 2552 ข้อ67(6)		
-เป็นไปตามระเบียบกระทรวงมหาดไทยว่าด้วยค่าใช้จ่ายเพื่อช่วยเหลือประชาชนตามอำนาจหน้าที่ขององค์กรปกครองส่วนท้องถิ่น พ.ศ. 2560 และที่แก้ไขเพิ่มเติมถึงฉบับที่ 2 พ.ศ. 2561		
-เป็นไปตามแผนพัฒนาท้องถิ่น (พ.ศ. 2566-2570) หน้า 101		

แผนงานเคหะและชุมชน

งานไฟฟ้าและประปา	รวม	1,743,000 บาท
งบเงินอุดหนุน	รวม	1,743,000 บาท
เงินอุดหนุน	รวม	1,743,000 บาท
เงินอุดหนุนรัฐวิสาหกิจ		
คำติดตั้งสายพาดดับบนเสาไฟฟ้าเสียบถนนสายท่าข้าม - คลองลาน	จำนวน	200,000 บาท
แฉะ หมู่ที่ 6 และถนนสายท่าข้าม - คลองเขต หมู่ที่ 6		
(กองช่าง)		
เพื่อจ่ายเป็นเงินอุดหนุนให้แก่การไฟฟ้าส่วนภูมิภาคอำเภอชะอวด		
ในการติดตั้งไฟฟ้าสายพาดดับบนเสาไฟฟ้าเสียบถนนสายท่าข้าม - คลองลานแฉะ หมู่ที่ 6 และถนนสายท่าข้าม - คลองเขต หมู่ที่ 6 ต.ควนหนองหงษ์ อ.ชะอวด		
จ. นครศรีธรรมราช ตามแบบแปลนแผนผังการไฟฟ้าส่วนภูมิภาคอำเภอชะอวด		
- เป็นไปตามระเบียบกระทรวงมหาดไทย ว่าด้วยเงินอุดหนุนขององค์กรปกครองส่วนท้องถิ่น พ.ศ. 2559 และแก้ไขเพิ่มเติม (ฉบับที่ 2) พ.ศ. 2559		
- เป็นไปตามหนังสือกระทรวงมหาดไทย ด่วนที่สุด ที่ มท 0808.2 /ว 4750 ลงวันที่ 14 สิงหาคม 2563		
- เป็นไปตามแผนพัฒนาท้องถิ่น(พ.ศ. 2566-2570) เพิ่มเติมครั้งที่ 1/2567 หน้า 33		

<p>โครงการติดตั้งโคมไฟฟ้าส่องทางในเขตพื้นที่ตำบลควนหนองหงษ์ (กองช่าง) เพื่อจ่ายเป็นเงินอุดหนุนค่าติดตั้งโคมไฟฟ้าส่องทางในเขตพื้นที่ ตำบลควนหนองหงษ์ จำนวน 50 จุด ตามแบบแปลนแผนผังการ ไฟฟ้าส่วนภูมิภาคอำเภอชะอวด</p> <ul style="list-style-type: none"> - เป็นไปตามระเบียบกระทรวงมหาดไทย ว่าด้วยเงินอุดหนุนของ องค์กรปกครองส่วนท้องถิ่น พ.ศ. 2559 และแก้ไขเพิ่มเติม(ฉบับ ที่ 2) พ.ศ. 2559 - เป็นไปตามหนังสือกระทรวงมหาดไทย ส่วนที่ ๓๓๓ ที่ มท 0808.2 /ว 4750 ลงวันที่ 14 สิงหาคม 2563 - เป็นไปตามแผนพัฒนาท้องถิ่น(พ.ศ. 2566-2570) เพิ่มเติมครั้งที่ ที่ 1/2567 หน้า 25 	จำนวน	200,000 บาท
<p>โครงการอุดหนุนค่าติดตั้งสายพาดดับบนเสาไฟฟ้าเสียบถนนทาง หลวงสายเก่า ช่วงควนมุด - ควนหนองหงษ์ หมู่ที่ 3 (กองช่าง) เพื่ออุดหนุนงบประมาณให้การไฟฟ้าส่วนภูมิภาคอำเภอชะอวด เพื่อดำเนินการติดตั้งไฟฟ้าสายพาดดับบนเสาไฟฟ้าเสียบถนนทาง หลวงสายเก่า ช่วงควนมุด - ควนหนองหงษ์ หมู่ที่ 3 ตามแบบ แปลนแผนผังการไฟฟ้าส่วนภูมิภาคอำเภอชะอวด</p> <ul style="list-style-type: none"> - เป็นไปตามระเบียบกระทรวงมหาดไทย ว่าด้วยเงินอุดหนุนของ องค์กรปกครองส่วนท้องถิ่น พ.ศ. 2559 และแก้ไขเพิ่มเติม (ฉบับที่ 2) พ.ศ. 2559 - เป็นไปตามหนังสือกระทรวงมหาดไทย ส่วนที่ ๓๓๓ ที่ มท 0808.2 /ว 4750 ลงวันที่ 14 สิงหาคม 2563 - เป็นไปตามแผนพัฒนาท้องถิ่น(พ.ศ. 2566-2570) เพิ่มเติมครั้งที่ ที่ 1/2567 หน้า 39 	จำนวน	100,000 บาท

โครงการอุดหนุนค่าติดตั้งสายพาดดับบนเสาไฟฟ้าเลียบนถนนทาง หลวงหมายเลข 4151	จำนวน	600,000 บาท
---	-------	-------------

(กองช่าง)

เพื่อจ่ายเป็นเงินอุดหนุนให้แก่การไฟฟ้าส่วนภูมิภาคอำเภอชะอวด
ในการติดตั้งไฟฟ้าสายพาดดับบนเสาไฟฟ้าเลียบนถนนทางหลวง
หมายเลข 4151 ตามแบบแปลนแผนผังการไฟฟ้าส่วนภูมิภาค
อำเภอชะอวด

- เป็นไปตามระเบียบกระทรวงมหาดไทย ว่าด้วยเงินอุดหนุนของ
องค์กรปกครองส่วนท้องถิ่น พ.ศ. 2559 และแก้ไขเพิ่มเติม(ฉบับ
ที่ 2) พ.ศ. 2559
- เป็นไปตามหนังสือกระทรวงมหาดไทย ด่วนที่สุด ที่ มท 0808.2
/ว 4750 ลงวันที่ 14 สิงหาคม 2563
- เป็นไปตามแผนพัฒนาท้องถิ่น(พ.ศ. 2566-2570) เพิ่มเติมครั้งที่
ที่ 1/2567 หน้า 34

โครงการอุดหนุนค่าย้ายเสาไฟฟ้าและหม้อแปลงไฟฟ้า ของระบบ ประปาบ้านไสหนองช้อย หมู่ที่ 1	จำนวน	150,000 บาท
--	-------	-------------

(กองช่าง)

เพื่ออุดหนุนงบประมาณให้การไฟฟ้าส่วนภูมิภาคอำเภอชะอวด
เพื่อดำเนินการย้ายเสาไฟฟ้าและหม้อแปลงไฟฟ้า ของระบบ
ประปาบ้านไสหนองช้อย หมู่ที่ 1 ต.ควนหนองหงษ์

อ.ชะอวด จ. นครศรีธรรมราช จำนวน 1 แห่ง

- เป็นไปตามระเบียบกระทรวงมหาดไทย ว่าด้วยเงินอุดหนุนของ
องค์กรปกครองส่วนท้องถิ่น พ.ศ. 2559 และแก้ไขเพิ่มเติม
(ฉบับที่ 2) พ.ศ. 2559
- เป็นไปตามหนังสือกระทรวงมหาดไทย ด่วนที่สุด ที่ มท 0808.2
/ว 4750 ลงวันที่ 14 สิงหาคม 2563
- เป็นไปตามแผนพัฒนาท้องถิ่น(พ.ศ. 2566-2570) เพิ่มเติมครั้งที่
ที่ 1/2567 หน้า 35

โครงการอุดหนุนค่าวางท่อขยายเขตจำหน่ายน้ำประปาส่วนภูมิภาค
ทางหลวงแผ่นดินหมายเลข 41 บ้านควนหนองหงษ์ หมู่ที่ 3 จำนวน 493,000 บาท

(กองช่าง)

เพื่อจ่ายเป็นเงินอุดหนุนให้แก่การประปาส่วนภูมิภาคเขตภาคใต้
ในการวางท่อขยายเขตจำหน่ายน้ำประปาส่วนภูมิภาค ทางหลวง
แผ่นดินหมายเลข 41 (ซ้ายทาง) บ้านควนหนองหงษ์ หมู่ที่ 3 ราย
ละเอียดตามรูปแบบรายการของการประปาส่วนภูมิภาคอำเภอ
ชะอวด

- เป็นไปตามระเบียบกระทรวงมหาดไทย ว่าด้วยเงินอุดหนุนของ
องค์กรปกครองส่วนท้องถิ่น พ.ศ. 2559 และแก้ไขเพิ่มเติม(ฉบับ
ที่ 2) พ.ศ. 2559

- เป็นไปตามหนังสือกระทรวงมหาดไทย ส่วนที่ ๓๓๓ ที่ มท 0808.2
/ว 4750 ลงวันที่ 14 สิงหาคม 2563

- เป็นไปตามแผนพัฒนาท้องถิ่น(พ.ศ. 2566-2570) เพิ่มเติมครั้งที่
ที่ 1/2567 หน้า 37

งานสวนสาธารณะ	รวม	14,500 บาท
งบดำเนินงาน	รวม	5,000 บาท
ค่าวัสดุ	รวม	5,000 บาท
วัสดุการเกษตร	จำนวน	5,000 บาท

เพื่อจ่ายเป็นค่าวัสดุการเกษตร เช่น เคียว สปริงเกอร์ จอบ
หม้อน ผานไถกระทุง คราดซี่พรวนดินระหว่าง
แถว อวน กระชัง มีดตัดต้นไม้ ปูย ยาป้องกันและกำจัดศัตรูพืช
และสัตว์ ฯลฯ (กองช่าง)

- เป็นไปตามระเบียบกระทรวงมหาดไทย ว่าด้วยการเบิกค่าใช้จ่าย
ในการบริหารงานขององค์กรปกครองส่วนท้องถิ่น พ.ศ. 2562

- หนังสือกรมส่งเสริมการปกครองท้องถิ่น ที่ มท 0808.2/ว 1095
ลงวันที่ 28 พฤษภาคม 2564

งบลงทุน	รวม	9,500 บาท
ค่าครุภัณฑ์	รวม	9,500 บาท
ครุภัณฑ์งานบ้านงานครัว		
จัดหาเครื่องตัดหญ้า	จำนวน	9,500 บาท
<p>เพื่อจัดหาเครื่องตัดหญ้า แบบข้อแข็ง จำนวน 1 เครื่อง</p> <p>- เป็นไปตามบัญชีราคามาตรฐานครุภัณฑ์ สำนักงานประมาณ ฉบับเดือนธันวาคม 2566</p> <p>- หนังสือกรมส่งเสริมการปกครองท้องถิ่น ที่ มท 0808.2/ว 1095 ลงวันที่ 28 พฤษภาคม 2564</p> <p>- หนังสือกระทรวงมหาดไทย ที่ มท 0810.3/ว 6086 ลงวันที่ 19 สิงหาคม 2565</p>		
งานกำจัดขยะมูลฝอยและสิ่งปฏิกูล	รวม	1,416,440 บาท
งบบุคลากร	รวม	604,440 บาท
เงินเดือน (ฝ่ายประจำ)	รวม	604,440 บาท
ค่าตอบแทนพนักงานจ้าง	จำนวน	448,440 บาท
<p>เพื่อจ่ายเป็นค่าตอบแทนให้แก่พนักงานจ้างตามภารกิจและพนักงานจ้างทั่วไป รวมถึงเงินปรับปรุงค่าตอบแทน ดังนี้</p> <p>สำนักปลัด จำนวน 4 อัตรา จำนวน 12 เดือน</p> <p>- เป็นไปตามพระราชบัญญัติระเบียบบริหารงานบุคคลส่วนท้องถิ่น พ.ศ. 2542</p> <p>- เป็นไปตามแผนอัตรากำลัง 3 ปี (พ.ศ. 2567 - 2569)ขององค์การบริหารส่วนตำบลควนหนองหงษ์</p>		
เงินเพิ่มต่าง ๆ ของพนักงานจ้าง	จำนวน	156,000 บาท
<p>เพื่อจ่ายเป็นเงินเพิ่มการครองชีพชั่วคราวของพนักงานจ้าง ดังนี้</p> <p>สำนักปลัด จำนวน 4 อัตรา จำนวน 12 เดือน</p> <p>- เป็นไปตามพระราชบัญญัติระเบียบบริหารงานบุคคลส่วนท้องถิ่น พ.ศ. 2542</p> <p>- เป็นไปตามแผนอัตรากำลัง 3 ปี (พ.ศ. 2567 - 2569)ขององค์การบริหารส่วนตำบลควนหนองหงษ์</p>		

งบดำเนินงาน	รวม	812,000 บาท
ค่าใช้จ่าย	รวม	554,000 บาท
รายจ่ายเพื่อให้ได้มาซึ่งบริการ		
ค่ากำจัดขยะหรือสิ่งปฏิกูล	จำนวน	480,000 บาท
เพื่อจ่ายเป็นค่ากำจัดขยะหรือสิ่งปฏิกูล (สำนักปลัด)		
-เป็นไปตามระเบียบพระราชบัญญัติรักษาความสะอาดและความ		
เป็นระเบียบเรียบร้อยของบ้านเมือง (ฉบับที่ 2) พ.ศ. 2560		
รายจ่ายเกี่ยวเนื่องกับการปฏิบัติราชการที่ไม่เข้าลักษณะรายจ่ายงบราย		
จ่ายอื่น ๆ		
โครงการรณรงค์ลดขยะจากแหล่งกำเนิด	จำนวน	74,000 บาท
(สำนักปลัด)		
เพื่อจ่ายเป็นค่าใช้จ่ายในการดำเนินโครงการรณรงค์ลดขยะจาก		
แหล่งกำเนิด เช่น ค่าจัดทำป้ายโครงการ ค่าป้ายประชาสัมพันธ์ ฯลฯ		
-เป็นไปตามพระราชบัญญัติรักษาความสะอาดและความเป็น		
ระเบียบเรียบร้อยของบ้านเมือง (ฉบับที่ 2) พ.ศ. 2560 หนังสือ		
กรมส่งเสริมการปกครองท้องถิ่น ส่วนมาก ที่ มท0891.4/ว 407		
ลงวันที่ 26 กุมภาพันธ์ 2559		
-เป็นไปตามแผนพัฒนาท้องถิ่น (พ.ศ. 2566-2570) เพิ่มครั้ง		
ที่ 1/2567 หน้า 61		
ค่าวัสดุ	รวม	258,000 บาท
วัสดุงานบ้านงานครัว	จำนวน	40,000 บาท
เพื่อจ่ายเป็นค่าวัสดุงานบ้านงานครัว เช่น ถังขยะแบบชาตัง		
ถังขยะแบบล้อลาก ฯลฯ (สำนักปลัด)		
- เป็นไปตามระเบียบกระทรวงมหาดไทย ว่าด้วยการเบิกค่าใช้จ่าย		
ในการบริหารงานขององค์กรปกครองส่วนท้องถิ่น พ.ศ. 2562		
- เป็นไปตามหนังสือกรมส่งเสริมการปกครองท้องถิ่น ที่ มท		
0808.2/ว 1095 ลงวันที่ 28 พฤษภาคม 2564		

<p>วัสดุยานพาหนะและขนส่ง</p> <p>เพื่อจ่ายเป็นค่าวัสดุยานพาหนะและขนส่ง เช่น โชควง ประแจ แม่แรง กุญแจปากตาย กุญแจเลื่อน คีม ล็อค ยางรถยนต์ น้ำมันเบรก ฟิล์มกรองแสง น้ำกลั่น เบาะรถยนต์ เครื่องยนต์(อะไหล่) ชุดเกียร์รถยนต์ เบรก ครีซ พวงมาลัย หม้อน้ำ ฯลฯ ดังนี้ (สำนักปลัด)</p> <p>- เป็นไปตามระเบียบกระทรวงมหาดไทย ว่าด้วยการเบิกค่าใช้จ่ายในการบริหารงานขององค์กรปกครองส่วนท้องถิ่น พ.ศ. 2562</p> <p>- หนังสือกรมส่งเสริมการปกครองท้องถิ่น ที่ มท 0808.2/ว 1095 ลงวันที่ 28 พฤษภาคม 2564</p>	<p>จำนวน</p> <p>15,000 บาท</p>
---	--------------------------------

<p>วัสดุเชื้อเพลิงและหล่อลื่น</p> <p>เพื่อจ่ายเป็นค่าวัสดุเชื้อเพลิงและหล่อลื่น เช่น แก๊สทุ้งต้ม น้ำมันเชื้อเพลิง น้ำมันดีเซล น้ำมันก๊าด น้ำมันเบนซิน น้ำมันเตา น้ำมันจาระบี น้ำมันเครื่อง ถ่าน ก๊าซ น้ำมันเกียร์ น้ำมันหล่อลื่น ฯลฯ ดังนี้ (สำนักปลัด)</p> <p>- เป็นไปตามระเบียบกระทรวงมหาดไทย ว่าด้วยการเบิกค่าใช้จ่ายในการบริหารงานขององค์กรปกครองส่วนท้องถิ่น พ.ศ. 2562</p> <p>- หนังสือกรมส่งเสริมการปกครองท้องถิ่น ที่ มท 0808.2/ว 1095 ลงวันที่ 28 พฤษภาคม 2564</p>	<p>จำนวน</p> <p>193,000 บาท</p>
--	---------------------------------

วัสดุเครื่องแต่งกาย เพื่อจ่ายเป็นค่าวัสดุเครื่องแต่งกาย เช่น เสื้อ กางเกง ถุงมือ ถุงเท้า ฯลฯ (สำนักปลัด) - เป็นไปตามระเบียบกระทรวงมหาดไทย ว่าด้วยการเบิกค่าใช้จ่ายในการบริหารงานขององค์กรปกครองส่วนท้องถิ่น พ.ศ. 2562 - เป็นไปตามระเบียบกระทรวงมหาดไทย ว่าด้วยการเบิกค่าใช้จ่าย ค่าวัสดุเครื่องแต่งกายของเจ้าหน้าที่ท้องถิ่น พ.ศ. 2560 - เป็นไปตามหนังสือกระทรวงมหาดไทย ที่ มท 0808.2/ว 2061 ลงวันที่ 29 มีนาคม 2562 - เป็นไปตามหนังสือกรมส่งเสริมการปกครองท้องถิ่น ที่ มท 0808.2/ว 1095 ลงวันที่ 28 พฤษภาคม 2564	จำนวน 10,000 บาท
---	----------------------------

แผนงานสร้างความเข้มแข็งของชุมชน

งานบริหารทั่วไปเกี่ยวกับสร้างความเข้มแข็งของชุมชน	รวม	576,440 บาท
งบบุคลากร	รวม	546,840 บาท
เงินเดือน (ฝ่ายประจำ)	รวม	546,840 บาท
เงินเดือนข้าราชการ หรือพนักงานส่วนท้องถิ่น	จำนวน	462,240 บาท
เพื่อจ่ายเป็นเงินเดือน รวมถึงเงินเลื่อนขั้นเงินเดือนประจำปีให้แก่พนักงานส่วนตำบล ดังนี้ สำนักปลัด จำนวน 1 อัตรา จำนวน 12 เดือน - เป็นไปตามพระราชบัญญัติระเบียบบริหารงานบุคคลส่วนท้องถิ่น พ.ศ. 2542 - เป็นไปตามแผนอัตรากำลัง 3 ปี (พ.ศ. 2567 - 2569) ขององค์การบริหารส่วนตำบลควนหนองหงษ์		

ค่าตอบแทนพนักงานจ้าง	จำนวน	84,600 บาท
<p>เพื่อจ่ายเป็นค่าตอบแทนให้แก่พนักงานจ้างตามภารกิจและพนักงานจ้างทั่วไป รวมถึงเงินปรับปรุงค่าตอบแทน แยกดังนี้</p> <p>สำนักปลัด จำนวน 1 อัตรา จำนวน 12 เดือน</p> <p>- เป็นไปตามพระราชบัญญัติระเบียบบริหารงานบุคคลส่วนท้องถิ่น พ.ศ. 2542</p> <p>- เป็นไปตามแผนอัตรากำลัง 3 ปี (พ.ศ. 2567 – 2569) ขององค์การบริหารส่วนตำบลควนหนองหงษ์</p>		
งบดำเนินงาน	รวม	29,600 บาท
ค่าตอบแทน	รวม	9,600 บาท
เงินช่วยเหลือการศึกษาบุตร		
เงินช่วยเหลือการศึกษาบุตรข้าราชการ/พนักงาน/ลูกจ้างประจำ	จำนวน	9,600 บาท
<p>เงินช่วยเหลือการศึกษาบุตรพนักงานส่วนตำบลที่มีสิทธิได้รับตามอัตราที่ระเบียบฯ กำหนด ดังนี้</p> <p>สำนักปลัด</p> <p>- เป็นไปตามระเบียบกระทรวงมหาดไทย ว่าด้วยเงินสวัสดิการเกี่ยวกับการศึกษาบุตรขององค์กรปกครองส่วนท้องถิ่น พ.ศ. 2563</p>		

ค่าใช้จ่าย รายจ่ายเกี่ยวเนื่องกับการปฏิบัติราชการที่ไม่เข้าลักษณะรายจ่ายงบรายจ่ายอื่น ๆ	รวม	20,000 บาท
ค่าใช้จ่ายในการเดินทางไปราชการในราชอาณาจักร หรือการเดินทางไปราชการต่างประเทศชั่วคราว	จำนวน	10,000 บาท
เพื่อจ่ายเป็นค่าใช้จ่ายในการเดินทางไปราชการในราชอาณาจักร หรือการเดินทางไปราชการต่างประเทศชั่วคราว ให้แก่เจ้าหน้าที่ที่ได้รับอนุมัติให้เดินทางไปราชการ เช่น ค่าเบี้ยเลี้ยงเดินทาง ค่าพาหนะ ค่าเช่าที่พัก ฯลฯ ดังนี้		
(สำนักปลัด)		
- เป็นไปตามระเบียบกระทรวงมหาดไทย ว่าด้วยค่าใช้จ่ายในการเดินทางไปราชการของเจ้าหน้าที่ท้องถิ่น พ.ศ. 2555 และแก้ไขเพิ่มเติมถึง(ฉบับที่ 4) พ.ศ. 2561		
- หนังสือกระทรวงมหาดไทย ที่ มท 0808.2/ ว 1797 ลงวันที่ 2 เมษายน 2561		
- หนังสือกรมส่งเสริมการปกครองท้องถิ่น ที่ มท 0808.2/ ว 388 ลงวันที่ 24 กุมภาพันธ์ 2564		
ค่าลงทะเบียนฝึกอบรม	จำนวน	10,000 บาท
เพื่อจ่ายเป็นค่าใช้จ่ายในการฝึกอบรมที่องค์การบริหารส่วนตำบลควนหนองหงษ์ไม่ได้เป็นหน่วยงานจัดฝึกอบรมเอง และมีความจำเป็นต้องส่งเจ้าหน้าที่ขององค์การบริหารส่วนตำบลควนหนองหงษ์เข้ารับการฝึกอบรมกับหน่วยงานอื่น ดังนี้		
(สำนักปลัด)		
- เป็นไปตามระเบียบกระทรวงมหาดไทย ว่าด้วยค่าใช้จ่ายในการฝึกอบรมและการเข้ารับการฝึกอบรมของเจ้าหน้าที่ท้องถิ่น พ.ศ. 2557		

งานส่งเสริมและสนับสนุนความเข้มแข็งชุมชน	รวม	62,500 บาท
งบดำเนินงาน	รวม	62,500 บาท
ค่าใช้จ่าย	รวม	48,000 บาท

รายจ่ายเกี่ยวเนื่องกับการปฏิบัติราชการที่ไม่เข้าลักษณะรายจ่ายงบรายจ่ายอื่น ๆ

โครงการเด็กดีศรีควนหนองหงษ์	จำนวน	3,000 บาท
-----------------------------	-------	-----------

(สำนักปลัด)

เพื่อจ่ายเป็นค่าใช้จ่ายในการดำเนินโครงการเด็กดีศรีควนหนองหงษ์ เช่น ค่าของที่ระลึก ป้ายประชาสัมพันธ์ ค่าอาหารว่างและเครื่องดื่ม ค่าใช้จ่ายในการจัดงานและค่าใช้จ่ายอื่น ๆ ที่จำเป็น
-เป็นไปตามระเบียบกระทรวงมหาดไทย ว่าด้วยการเบิกจ่ายค่าใช้จ่ายในการจัดงาน การจัดกิจกรรมสาธารณะ การส่งเสริมกีฬา และการแข่งขันกีฬาขององค์กรปกครองส่วนท้องถิ่น พ.ศ.2564
-เป็นไปตามแผนพัฒนาท้องถิ่น (พ.ศ.2566-2570) หน้า 99

โครงการฝึกอบรมบทบาทสตรี	จำนวน	15,000 บาท
-------------------------	-------	------------

(สำนักปลัด)

เพื่อจ่ายเป็นค่าใช้จ่ายในการดำเนินโครงการอบรมบทบาทสตรี เช่น ค่าป้ายโครงการ ค่าวัสดุอุปกรณ์ ค่าอาหาร อาหารว่างและเครื่องดื่ม ค่าของที่ระลึก ค่าสัมมนาคุณวิทยากร และค่าใช้จ่ายอื่น ๆ ที่จำเป็น
-เป็นไปตามระเบียบกระทรวงมหาดไทยว่าด้วยค่าใช้จ่ายในการฝึกอบรมเจ้าหน้าที่ท้องถิ่น พ.ศ. 2557
-เป็นไปตามแผนพัฒนาท้องถิ่น (พ.ศ. 2566-2570) หน้า 99

โครงการพัฒนาทักษะอาชีพ	จำนวน	30,000 บาท
(สำนักปลัด)		
เพื่อจ่ายเป็นค่าใช้จ่ายในการดำเนินโครงการพัฒนาทักษะอาชีพ เช่น ค่าสัมมนาคุณวิทยากร ค่าวัสดุอุปกรณ์ ค่าป้ายโครงการ ค่าอาหารว่างและเครื่องดื่ม และค่าใช้จ่ายอื่น ๆ ที่จำเป็น		
-เป็นไปตามระเบียบกระทรวงมหาดไทยว่าด้วยค่าใช้จ่ายในการฝึกอบรมและเข้ารับการฝึกอบรมของเจ้าหน้าที่ท้องถิ่น พ.ศ. 2557		
-เป็นไปตามพระราชบัญญัติสภาตำบลและองค์การบริหารส่วนตำบล พ.ศ. 2537 และแก้ไขเพิ่มเติมฉบับที่ 6 พ.ศ. 2552 มาตรา 65 (7) บำรุงและส่งเสริมการประกอบอาชีพของราษฎร และพระราชบัญญัติแผนและขั้นตอนการกระจายอำนาจ		
ให้แก่องค์กรปกครองส่วนท้องถิ่น พ.ศ. 2542		
-เป็นไปตามแผนพัฒนาท้องถิ่น (พ.ศ. 2566-2570) หน้า 129		
ค่าวัสดุ	รวม	14,500 บาท
วัสดุไฟฟ้าและวิทยุ	จำนวน	8,500 บาท
(สำนักปลัด)		
เพื่อจ่ายเป็นค่าจัดหารวัสดุไฟฟ้า จำนวน 4 รายการ ดังนี้		
1.แอมป์ขยาย Music จำนวน 1 เครื่อง เป็นเงิน 3,000 บาท		
ลำโพงฮอร์ล OBOM จำนวน 2 ชุด ๆละ 750 บาท		
3.ไมล์ล้อย PRO PUUS จำนวน 1 ชุด ๆละ 2,000 บาท		
4.หม้อเบคเตอร์ี บรรจุไม่น้อยกว่า 7 แอมป์ จำนวน 2 ใบ ๆละ1,000 บาท		
-เป็นไปตามระเบียบกระทรวงมหาดไทยว่าด้วยการเบิกค่าใช้จ่ายในการบริหารงานขององค์กรปกครองส่วนท้องถิ่น พ.ศ. 2562		
-หนังสือกรมส่งเสริมการปกครองส่วนท้องถิ่น ที่ มท0808.2 /ว1095 ลงวันที่ 28 พฤษภาคม 2564		

วัสดุคนตรี

จำนวน

6,000 บาท

เพื่อจัดซื้อวัสดุคนตรี คีย์บอร์ด จำนวน 1 ตัว ของคณะกลองยาว
ชมรมผู้สูงอายุตำบลควนหนองหงษ์ (สำนักปลัด)

-เป็นไปตามระเบียบกระทรวงมหาดไทยว่าด้วยการเบิกค่าใช้จ่าย

ในการบริหารงานขององค์กรปกครองส่วนท้องถิ่น พ.ศ. 2562

-เป็นไปตามหนังสือกรมส่งเสริมการปกครองส่วนท้องถิ่น ที่ มท
0808.2/ว1095 ลงวันที่ 28 พฤษภาคม 2564

แผนงานการศาสนา วัฒนธรรม และนันทนาการ

งานกีฬาและนันทนาการ

รวม

465,000 บาท

งบดำเนินงาน

รวม

450,000 บาท

ค่าใช้จ่าย

รวม

380,000 บาท

รายจ่ายเกี่ยวเนื่องกับการปฏิบัติราชการที่ไม่เข้าลักษณะรายจ่ายงบราย
จ่ายอื่น ๆ

โครงการเข้าร่วมการแข่งขันกีฬาสามสัมพันธ์ อปท./ท้องถิ่น

จำนวน

30,000 บาท

(กองการศึกษา)

เพื่อจ่ายเป็นค่าใช้จ่ายในการดำเนินโครงการเข้าร่วมการแข่งขัน
กีฬาสามสัมพันธ์ อปท./ท้องถิ่น เช่น ค่าชุดนักกีฬา ค่าเวชภัณฑ์ ค่า
น้ำดื่มค่าใช้จ่ายในการจัดงานและค่าใช้จ่ายอื่น ๆ ที่จำเป็น

-เป็นไปตามระเบียบกระทรวงมหาดไทย ว่าด้วยการเบิกค่าใช้จ่าย
ในการจัดงาน การจัดกิจกรรมสาธารณะ การส่งเสริมกีฬาและการ
แข่งขันกีฬาขององค์กรปกครองส่วนท้องถิ่น พ.ศ.2564

-เป็นไปตามแผนพัฒนาท้องถิ่น (พ.ศ. 2566-2570) หน้า 94

โครงการแข่งขันกีฬา-กรีฑานักเรียน เด็ก เยาวชน ประชาชนภายใน เขต ตำบลควนหนองหงษ์	จำนวน	100,000 บาท
---	-------	-------------

(กองการศึกษา)

เพื่อจ่ายเป็นค่าใช้จ่ายในการดำเนินโครงการแข่งขันกีฬา-กรีฑานักเรียน เด็ก เยาวชน ประชาชนในเขตตำบลควนหนองหงษ์ เช่น ค่าอาหารและเครื่องดื่ม ค่าเช่าหรือบริการวัสดุอุปกรณ์ ที่จำเป็นในการจัดการแข่งขันกีฬา เช่น เครื่องเสียง เต็นท์ ค่าคณะกรรมการตัดสินและค่าใช้จ่ายอื่นๆ ที่จำเป็น

-เป็นไปตามระเบียบกระทรวงมหาดไทย ว่าด้วยการเบิกค่าใช้จ่ายในการจัดงาน การจัดกิจกรรมสาธารณะ การส่งเสริมกีฬาและการแข่งขันกีฬาขององค์กรปกครองส่วนท้องถิ่น พ.ศ. 2564

-เป็นไปตามแผนพัฒนาท้องถิ่น (พ.ศ. 2566-2570) หน้า 93

โครงการแข่งขันกีฬา-ค้วมยาเสพติด	จำนวน	160,000 บาท
---------------------------------	-------	-------------

(สำนักปลัด)

เพื่อจ่ายเป็นค่าใช้จ่ายในการดำเนินโครงการแข่งขันกีฬาด้านยาเสพติด เช่น ค่าตอบแทนกรรมการตัดสินการแข่งขันกีฬา ค่าชุดกีฬา ค่าถ้วยรางวัล ค่าเช่าโต๊ะ เต็นท์ เก้าอี้ เครื่องเสียง ค่าจัดเตรียมสนาม ค่าอุปกรณ์กีฬา ค่าตอบแทนเจ้าหน้าที่ประจำสนาม ค่าน้ำดื่ม ค่าใช้จ่ายในการจัดงานและค่าใช้จ่ายอื่นๆ ที่จำเป็น

-เป็นไปตามระเบียบกระทรวงมหาดไทย ว่าด้วยการเบิกค่าใช้จ่ายในการจัดงาน การจัดกิจกรรมสาธารณะ การส่งเสริมกีฬา และการแข่งขันกีฬาขององค์กรปกครองส่วนท้องถิ่น พ.ศ. 2564

-เป็นไปตามแผนพัฒนาท้องถิ่น (พ.ศ.2566-2570) หน้า 100

<p>โครงการจัดส่งนักกีฬา-กรีฑา เข้าร่วมการแข่งขันระดับอำเภอ (กองการศึกษา)</p> <p>เพื่อจ่ายเป็นค่าใช้จ่ายในการดำเนินโครงการจัดส่งนักกีฬา-กรีฑา เข้าร่วมการแข่งขันระดับอำเภอ เช่น ค่าใช้จ่ายสำหรับนักกีฬา ค่าใช้จ่ายในการฝึกซ้อมกีฬา ค่าอาหารและเครื่องดื่ม ค่าอุปกรณ์การแข่งขัน ค่าชุดกีฬา ค่ารถขนส่งนักกรีฑา ค่าใช้จ่ายอื่น ๆ ที่เกี่ยวกับการขนส่งนักกีฬาเข้าร่วมการแข่งขันกีฬาและค่าใช้จ่ายอื่น ๆ ที่จำเป็น</p> <p>-เป็นไปตามระเบียบกระทรวงมหาดไทย ว่าด้วยการเบิกค่าใช้จ่ายในการจัดงาน การจัดกิจกรรมสาธารณะ การส่งเสริมกีฬาและการแข่งขันกีฬาขององค์กรปกครองส่วนท้องถิ่น พ.ศ. 2564</p> <p>-เป็นไปตามแผนพัฒนาท้องถิ่น (พ.ศ. 2566-2570) หน้า 92</p>	<p>จำนวน</p> <p>90,000 บาท</p>
--	--------------------------------

<p>ค่าวัสดุ</p> <p>วัสดุกีฬา</p> <p>- เพื่อจ่ายเป็นค่าวัสดุกีฬา เช่น ห่วงยาง ลูกฟุตบอล ตะกร้อ ฯลฯ (กองการศึกษา)</p> <p>- เป็นไปตามระเบียบกระทรวงมหาดไทย ว่าด้วยการเบิกค่าใช้จ่ายในการบริหารงานขององค์กรปกครองส่วนท้องถิ่น พ.ศ. 2562</p> <p>- เป็นไปตามหนังสือกรมส่งเสริมการปกครองท้องถิ่น ที่ มท 0808.2/ว 1095 ลงวันที่ 28 พฤษภาคม 2564</p>	<p>รวม</p> <p>จำนวน</p> <p>70,000 บาท</p> <p>70,000 บาท</p>
---	---

งบเงินอุดหนุน	รวม	15,000 บาท
เงินอุดหนุน	รวม	15,000 บาท
เงินอุดหนุนส่วนราชการ		

โครงการแข่งขันกีฬา-กรีฑาเยาวชน ประชาชนอำเภอชะอวด	จำนวน	15,000 บาท
--	-------	------------

(กองการศึกษา)

เพื่ออุดหนุนเป็นค่าใช้จ่ายตามโครงการแข่งขัน

กีฬา-กรีฑาเยาวชน ประชาชนอำเภอชะอวด ให้กับ(สมาคมกีฬา อำเภอชะอวด)เช่นค่าใช้จ่ายเกี่ยวกับสถานที่ในการแข่งขันกีฬา ค่าอุปกรณ์แข่งขัน และค่าใช้จ่ายอื่นๆ ที่จำเป็น

- เป็นไปตามระเบียบกระทรวงมหาดไทย ว่าด้วยเงินอุดหนุนขององค์กรปกครองส่วนท้องถิ่น พ.ศ. 2559 และแก้ไขเพิ่มเติม(ฉบับที่ 2) พ.ศ. 2563

- เป็นไปตามหนังสือกระทรวงมหาดไทย ด่วนที่สุด ที่ มท 0808.2 /ว 4750 ลงวันที่ 14 สิงหาคม 2563

-เป็นไปตามแผนพัฒนาท้องถิ่น (พ.ศ. 2566-2570) หน้า 93

งานศาสนาวัฒนธรรมท้องถิ่น	รวม	503,500 บาท
งบดำเนินงาน	รวม	471,500 บาท
ค่าใช้จ่าย	รวม	471,500 บาท
รายจ่ายเกี่ยวเนื่องกับการปฏิบัติราชการที่ไม่เข้าลักษณะรายจ่ายงบรายจ่ายอื่น ๆ		
โครงการเข้าร่วมกิจกรรมประเพณีมาฆบูชาแห่ผ้าขึ้นธาตุ	จำนวน	15,000 บาท
(กองการศึกษา)		
เพื่อจ่ายเป็นค่าใช้จ่ายในการดำเนินโครงการเข้าร่วมกิจกรรมประเพณีมาฆบูชาแห่ผ้าขึ้นธาตุ และกิจกรรมต่างๆ ในวันมาฆบูชา เช่น ค่าป้ายโครงการ ค่าเบี้ยเลี้ยงค่าเช่าเหมารถ ค่าใช้จ่ายอื่นๆที่จำเป็นในการจัดงาน และค่าใช้จ่ายอื่นๆที่จำเป็น		
-เป็นไปตามระเบียบกระทรวงมหาดไทย ว่าด้วยการเบิกค่าใช้จ่ายในการจัดงาน การจัดกิจกรรมสาธารณะ การส่งเสริมกีฬาและการแข่งขันกีฬาขององค์กรปกครองส่วนท้องถิ่น พ.ศ. 2564		
เป็นไปตามแผนพัฒนาท้องถิ่น (พ.ศ. 2566-2570) เปลี่ยนแปลง ครั้งที่ 1/2567 หน้า55		
โครงการจัดกิจกรรมร่วมงานวันตอกจุดบานและของดีเมืองชะอวด	จำนวน	90,000 บาท
(กองการศึกษา)		
เพื่อจ่ายเป็นค่าใช้จ่ายในการดำเนินโครงการจัดกิจกรรมร่วมงานวันตอกจุดบานและของดีเมืองชะอวด เช่น ค่าเช่าเหมารถตกแต่งรถร่วมชบวนบุปผชาติ ค่าจ้างจัดทำและตกแต่งร้าน ค่าอาหารและน้ำดื่ม ค่าพาหนะ ค่ากลองยาว ค่าป้ายโครงการ ค่าชุดการแสดง ค่าใช้จ่ายอื่นๆ ที่จำเป็นในการจัดงาน และค่าใช้จ่ายอื่นๆที่จำเป็น		
-เป็นไปตามระเบียบกระทรวงมหาดไทย ว่าด้วยการเบิกค่าใช้จ่ายในการจัดงาน การจัดกิจกรรมสาธารณะ การส่งเสริมกีฬาและการแข่งขันกีฬาขององค์กรปกครองส่วนท้องถิ่น พ.ศ. 2564		
-เป็นไปตามแผนพัฒนาท้องถิ่น (พ.ศ. 2566-2570) เปลี่ยนแปลง ครั้งที่1/2567 หน้า 59		

<p>โครงการจัดงานประเพณีลอยกระทง (กองการศึกษา) เพื่อจ่ายเป็นค่าใช้จ่ายในการดำเนินโครงการจัดงานประเพณีลอยกระทง เช่น ค่าเช่าเครื่องเสียง ค่าไฟตกแต่งสถานที่ ค่าเช่าโต๊ะเก้าอี้ ค่าใช้จ่ายในการจัดสถานที่ ค่าป้ายโครงการ ค่าไฟฟ้า ค่าใช้จ่ายที่จำเป็นในการจัดงาน และค่าใช้จ่ายอื่น ๆ ที่จำเป็น</p> <p>-เป็นไปตามระเบียบกระทรวงมหาดไทย ว่าด้วยการเบิกค่าใช้จ่ายในการจัดงาน การจัดกิจกรรมสาธารณะ การส่งเสริมกีฬาและการแข่งขันกีฬาขององค์กรปกครองส่วนท้องถิ่น พ.ศ. 2564</p> <p>-เป็นไปตามแผนพัฒนาท้องถิ่น (พ.ศ. 2566-2570) เปลี่ยนแปลงครั้งที่ 1/2567 หน้า 58</p>	จำนวน	150,000 บาท
<p>โครงการจัดงานวันกตัญญู (กองการศึกษา) เพื่อจ่ายเป็นค่าใช้จ่ายในการดำเนินโครงการจัดงานวันกตัญญู เช่น ค่าเช่าโต๊ะเก้าอี้ โต๊ะ เก้าอี้ เครื่องเสียง ค่าป้ายโครงการ ค่าอาหารค่าน้ำดื่ม ค่าจัดสถานที่ ค่าใช้จ่ายอื่น ๆ ที่จำเป็นในการจัดงาน และค่าใช้จ่ายอื่น ๆ ที่จำเป็น</p> <p>-เป็นไปตามระเบียบกระทรวงมหาดไทย ว่าด้วยการเบิกค่าใช้จ่ายในการจัดงาน การจัดกิจกรรมสาธารณะ การส่งเสริมกีฬาและการแข่งขันกีฬาขององค์กรปกครองส่วนท้องถิ่น พ.ศ. 2564</p> <p>-เป็นไปตามแผนพัฒนาท้องถิ่น (พ.ศ. 2566-2570) หน้า 90</p>	จำนวน	40,000 บาท
<p>โครงการจัดงานวันสำคัญทางศาสนา วันสารทเดือนสิบ (กองการศึกษา) เพื่อจ่ายเป็นค่าใช้จ่ายในการดำเนินโครงการจัดงานวันสำคัญทางศาสนา วันสารทเดือนสิบ เช่น ค่าป้ายโครงการ ค่าวัสดุอุปกรณ์ ตกแต่งหมรับ ของรางวัล ค่าใช้จ่ายอื่น ๆ ที่จำเป็นในการจัดงาน และค่าใช้จ่ายอื่น ๆ ที่จำเป็น</p> <p>-เป็นไปตามระเบียบกระทรวงมหาดไทย ว่าด้วยการเบิกค่าใช้จ่ายในการจัดงาน การจัดกิจกรรมสาธารณะ การส่งเสริมกีฬาและการแข่งขันกีฬาขององค์กรปกครองส่วนท้องถิ่น พ.ศ.2564</p> <p>-เป็นไปตามแผนพัฒนาท้องถิ่น (พ.ศ. 2566-2570) หน้า 128</p>	จำนวน	10,000 บาท

<p>โครงการฝึกอบรมให้ทานไฟ</p> <p>(กองการศึกษา)</p> <p>เพื่อจ่ายเป็นค่าใช้จ่ายในการดำเนินโครงการฝึกอบรมให้ทานไฟ เช่น ค่าป้ายโครงการ ค่าวัสดุอุปกรณ์ ค่าเช่าโต๊ะ เก้าอี้ หลอดไฟ ค่าน้ำ เครื่องดื่ม ค่าใช้จ่ายอื่น ๆ ที่จำเป็นในการจัดงาน และค่าใช้จ่ายอื่น ๆ ที่จำเป็น</p> <p>-เป็นไปตามระเบียบกระทรวงมหาดไทย ว่าด้วยการเบิกค่าใช้จ่ายในการจัดงาน การจัดกิจกรรมสาธารณะ การส่งเสริมกีฬาและการแข่งขันกีฬาขององค์กรปกครองส่วนท้องถิ่น พ.ศ. 2564</p> <p>-เป็นไปตามแผนพัฒนาท้องถิ่น (พ.ศ. 2566-2570) หน้า 127</p>	จำนวน	3,500 บาท
<p>โครงการประเพณีกวนข้าวทิพย์ หรือข้าวมธุปายาส</p> <p>(กองการศึกษา)</p> <p>เพื่อจ่ายเป็นค่าดำเนินโครงการกวนข้าวทิพย์ หรือข้าวมธุปายาส) เช่น ค่าวัสดุอุปกรณ์ ค่าใช้จ่ายอื่น ๆ ที่จำเป็นในการจัดงาน และค่าใช้จ่ายอื่น ๆ ที่จำเป็น</p> <p>-เป็นไปตามระเบียบกระทรวงมหาดไทย ว่าด้วยการเบิกค่าใช้จ่ายในการจัดงาน การจัดกิจกรรมสาธารณะ การส่งเสริมกีฬาและการแข่งขันกีฬาขององค์กรปกครองส่วนท้องถิ่น พ.ศ. 2564</p> <p>-เป็นไปตามแผนพัฒนาท้องถิ่น (พ.ศ. 2566-2570) เพิ่มเติม (ครั้งที่ 1/2567) หน้า 6</p>	จำนวน	20,000 บาท
<p>โครงการพ่อเฒ่า แม่เฒ่าจุงหลานเข้าปฏิบัติธรรม</p> <p>(กองการศึกษา)</p> <p>เพื่อจ่ายเป็นค่าใช้จ่ายในการดำเนินโครงการพ่อเฒ่าแม่เฒ่าจุงหลานเข้าปฏิบัติธรรม เช่นค่าป้ายโครงการ ค่าน้ำค่าไฟ ค่าวิทยากร ค่าอาหาร ค่าเช่าเหมารถ และค่าใช้จ่ายอื่น ๆ ที่จำเป็น</p> <p>-เป็นไปตามระเบียบกระทรวงมหาดไทย ว่าด้วยค่าใช้จ่ายในการฝึกอบรมและเข้ารับการฝึกอบรมของเจ้าหน้าที่ท้องถิ่น พ.ศ. 2557</p> <p>-เป็นไปตามแผนพัฒนาท้องถิ่น (พ.ศ. 2566-2570) เปลี่ยนแปลง ครั้งที่ 1/2567 หน้า 56</p>	จำนวน	120,000 บาท

<p>โครงการพัฒนาศักยภาพสภาวัฒนธรรมตำบล/หมู่บ้าน (กองการศึกษา) เพื่อจ่ายเป็นค่าใช้จ่ายในการดำเนินโครงการพัฒนาศักยภาพสภาวัฒนธรรมตำบล/หมู่บ้าน เช่น ค่าอาหาร น้ำดื่ม ค่าวิทยากร และค่าใช้จ่ายอื่น ๆ ที่จำเป็น</p> <p>-เป็นไปตามระเบียบกระทรวงมหาดไทย ว่าด้วยค่าใช้จ่ายในการฝึกอบรมและเข้ารับการฝึกอบรมของเจ้าหน้าที่ท้องถิ่น พ.ศ. 2557</p> <p>-เป็นไปตามแผนพัฒนาท้องถิ่น (พ.ศ. 2566-2570) หน้า 91</p>	จำนวน	5,000 บาท
<p>โครงการส่งเสริมกิจกรรมทางพระพุทธศาสนาเมืองในเทศกาลวันเข้าพรรษา (กองการศึกษา) เพื่อจ่ายเป็นค่าใช้จ่ายในการดำเนินโครงการส่งเสริมกิจกรรมทางพระพุทธศาสนาเมืองในเทศกาลวันเข้าพรรษา เช่น ค่าป้ายโครงการ ค่าวัสดุอุปกรณ์ ค่าใช้จ่ายอื่น ๆ ที่จำเป็น</p> <p>ในการจัดงาน และค่าใช้จ่ายอื่น ๆ ที่จำเป็น</p> <p>-เป็นไปตามระเบียบกระทรวงมหาดไทย ว่าด้วยการเบิกค่าใช้จ่ายในการจัดงาน การจัดกิจกรรมสาธารณะ การส่งเสริมกีฬาและการแข่งขันกีฬาขององค์กรปกครองส่วนท้องถิ่น พ.ศ. 2564</p> <p>-เป็นไปตามแผนพัฒนาท้องถิ่น (พ.ศ. 2566-2570) เปลี่ยนแปลงครั้งที่ 1/2567 หน้า 57</p>	จำนวน	15,000 บาท
<p>โครงการสืบสานภูมิปัญญาท้องถิ่น (กองการศึกษา) เพื่อจ่ายเป็นค่าใช้จ่ายในการดำเนินโครงการสืบสานภูมิปัญญาท้องถิ่น เช่น ได้แก่ ค่าป้ายโครงการ ค่าสมนาคุณวิทยากร ค่าวัสดุอุปกรณ์ และค่าใช้จ่ายอื่น ๆ ที่จำเป็น</p> <p>- เป็นไปตามระเบียบกระทรวงมหาดไทย ว่าด้วยค่าใช้จ่ายในการฝึกอบรมและการเข้ารับการฝึกอบรมของเจ้าหน้าที่ท้องถิ่น พ.ศ. 2557</p> <p>- เป็นไปตามแผนพัฒนาท้องถิ่น(พ.ศ. 2566-2570) หน้า 89</p>	จำนวน	3,000 บาท

งบเงินอุดหนุน	รวม	32,000 บาท
เงินอุดหนุน	รวม	32,000 บาท
เงินอุดหนุนขององค์กรศาสนา		
โครงการส่งเสริมประเพณีชักพระ	จำนวน	32,000 บาท
(กองการศึกษา)		
เพื่อจ่ายเป็นเงินอุดหนุนให้กับวัด จำนวน 5 วัดในพื้นที่ตำบล		
ควนหนองหงส์ ตามโครงการส่งเสริมประเพณีชักพระ ได้แก่		
1. วัดกาโหใต้		
2. วัดควนวัดใหม่		
3. วัดควนหนองหงส์		
4. วัดไสทุ้งนา		
5. วัดท่าข้าม		
- เป็นไปตามระเบียบกระทรวงมหาดไทยว่าด้วยเงินอุดหนุนของ		
องค์กรปกครองส่วนท้องถิ่น (ฉบับที่ 2) พ.ศ. 2563		
- เป็นไปตามแผนพัฒนาท้องถิ่น (พ.ศ. 2566-2570) หน้า 126		

แผนงานอุตสาหกรรมและการโยธา

งานบริหารทั่วไปเกี่ยวกับอุตสาหกรรมและการโยธา	รวม	2,191,760 บาท
งบบุคลากร	รวม	1,234,350 บาท
เงินเดือน (ฝ่ายประจำ)	รวม	1,234,350 บาท
เงินเดือนข้าราชการ หรือพนักงานส่วนท้องถิ่น	จำนวน	806,610 บาท
เพื่อจ่ายเป็นเงินเดือน รวมถึงเงินเลื่อนขั้นเงินเดือนประจำปีให้แก่		
พนักงานส่วนตำบล ดังนี้		
กองช่าง จำนวน 2 อัตรา จำนวน 12 เดือน		
- เป็นไปตามพระราชบัญญัติระเบียบบริหารงานบุคคลส่วนท้องถิ่น พ.ศ. 2542		
- เป็นไปตามแผนอัตรากำลัง 3 ปี (พ.ศ. 2567 - 2569)ของ		
องค์การบริหารส่วนตำบลควนหนองหงส์		

<p>เงินประจำตำแหน่ง</p> <p>เพื่อจ่ายเป็นเงินประจำตำแหน่งรายเดือนให้แก่พนักงานส่วนตำบลผู้มีสิทธิ ดังนี้</p> <p>กองช่าง จำนวน 1 อัตรา จำนวน 12 เดือน</p> <ul style="list-style-type: none"> - เป็นไปตามพระราชบัญญัติระเบียบบริหารงานบุคคลส่วนท้องถิ่น พ.ศ. 2542 - เป็นไปตามแผนอัตรากำล้าง 3 ปี (พ.ศ. 2567 - 2569)ขององค์การบริหารส่วนตำบลควนหนองหงษ์ 	จำนวน	42,000 บาท
<p>ค่าตอบแทนพนักงานจ้าง</p> <p>เพื่อจ่ายเป็นค่าตอบแทนให้แก่พนักงานจ้างตามภารกิจและพนักงานจ้างทั่วไป รวมถึงเงินปรับปรุงค่าตอบแทน แยกดังนี้</p> <p>กองช่าง จำนวน 3 อัตรา จำนวน 12 เดือน</p> <ul style="list-style-type: none"> - เป็นไปตามพระราชบัญญัติระเบียบบริหารงานบุคคลส่วนท้องถิ่น พ.ศ. 2542 - เป็นไปตามแผนอัตรากำล้าง 3 ปี (พ.ศ. 2567 - 2569)ขององค์การบริหารส่วนตำบลควนหนองหงษ์ 	จำนวน	313,740 บาท
<p>เงินเพิ่มต่าง ๆ ของพนักงานจ้าง</p> <p>เพื่อจ่ายเป็นเงินเพิ่มการครองชีพชั่วคราวของพนักงานจ้าง แยกดังนี้</p> <p>กองช่าง จำนวน 3 อัตรา จำนวน 12 เดือน</p> <ul style="list-style-type: none"> - เป็นไปตามพระราชบัญญัติระเบียบบริหารงานบุคคลส่วนท้องถิ่น พ.ศ. 2542 - เป็นไปตามแผนอัตรากำล้าง 3 ปี (พ.ศ. 2567 - 2569)ขององค์การบริหารส่วนตำบลควนหนองหงษ์ 	จำนวน	72,000 บาท

งบดำเนินงาน	รวม	951,710 บาท
ค่าตอบแทน	รวม	3,000 บาท
ค่าตอบแทนผู้ปฏิบัติราชการอันเป็นประโยชน์แก่องค์กรปกครองส่วนท้องถิ่น		
ค่าตอบแทนการปฏิบัติงานนอกเวลาราชการ	จำนวน	3,000 บาท
เพื่อจ่ายเป็นเงินตอบแทนให้แก่เจ้าหน้าที่ท้องถิ่นที่ปฏิบัติงานนอกเวลาราชการในวันทำการหรือในวันหยุดราชการ โดยได้รับอนุมัติจากผู้บริหารท้องถิ่นก่อนการปฏิบัติงานนอกเวลาราชการ ดังนี้		
(กองช่าง		
- เป็นไปตามระเบียบกระทรวงมหาดไทย ว่าด้วยการเบิกจ่ายเงิน ตอบแทนการปฏิบัติงานนอกเวลาราชการขององค์กรปกครองส่วนท้องถิ่น พ.ศ. 2559		
ค่าใช้จ่าย	รวม	566,710 บาท
รายจ่ายเพื่อให้ได้มาซึ่งบริการ		
ค่าจ้างเหมาบริการ	จำนวน	127,000 บาท
เพื่อจ่ายเป็นค่าใช้จ่ายเพื่อให้ได้มาซึ่งบริการ เช่น ค่าถ่ายเอกสาร , ค่าเย็บหนังสือหรือเข้าปกหนังสือ ค่าจ้างออกแบบ ค่าจ้างที่ปรึกษา ค่าประกันภัย ฯลฯ		
(กองช่าง)		
- เป็นไปตามระเบียบกระทรวงมหาดไทย ว่าด้วยการเบิกค่าใช้จ่ายในการบริหารงานขององค์กรปกครองส่วนท้องถิ่น พ.ศ. 2562		
- ระเบียบกระทรวงมหาดไทยว่าด้วยค่าใช้จ่ายในการจัดทำประกันภัยทรัพย์สินขององค์กรปกครองส่วนท้องถิ่น พ.ศ. 2562 และที่แก้ไขเพิ่มเติม		
- หนังสือกระทรวงมหาดไทย ส่วนที่ ๓๓๓๓.๒/ว๓๓๐๒ ลงวันที่ 30 กันยายน 2565		
ค่าจ้างเหมาบริการบุคคลภายนอก	จำนวน	108,000 บาท
เพื่อจ่ายเป็นค่าจ้างเหมาบุคคลภายนอก ในการดูแลบำรุงรักษาไฟฟ้าหรือสิ่งสาธารณะต่าง ๆ (กองช่าง)		
- เป็นไปตามระเบียบกระทรวงมหาดไทย ว่าด้วยการเบิกค่าใช้จ่ายในการบริหารงานขององค์กรปกครองส่วนท้องถิ่น พ.ศ. 2562		

<p>ค่าธรรมเนียมใช้เขตทางหลวง</p> <p>เพื่อจ่ายเป็นค่าใช้จ่ายเขตทางหลวงสำหรับผู้ได้รับอนุญาตต้องชำระค่าใช้เขตทางหลวง (กองช่าง)</p> <p>-เป็นไปตามพระราชบัญญัติทางหลวง พ.ศ. 2535 และแก้ไขเพิ่มเติมฉบับที่ 2 พ.ศ. 2549</p> <p>-เป็นไปตามระเบียบกระทรวงมหาดไทย ว่าด้วยการเบิกค่าใช้จ่ายในการบริหารงานขององค์กรปกครองส่วนท้องถิ่น พ.ศ. 2562</p>	จำนวน	5,000 บาท
<p>จ้างเหมาจัดทำป้ายประชาสัมพันธ์</p> <p>เพื่อจ่ายเป็นค่าจ้างเหมาที่มีลักษณะเป็นการจ้างทำเพื่อให้ได้มาซึ่งป้ายประชาสัมพันธ์ต่าง ๆ เช่นป้ายประชาสัมพันธ์การขออนุญาตก่อสร้าง ตาม พรบ.ควบคุมอาคาร พ.ศ. 2522 ป้ายประชาสัมพันธ์ ตาม พรบ.ทางหลวง พ.ศ. 2535 ฯลฯ (กองช่าง)</p> <p>- เป็นไปตามระเบียบกระทรวงมหาดไทย ว่าด้วยการเบิกค่าใช้จ่ายในการบริหารงานขององค์กรปกครองส่วนท้องถิ่น พ.ศ. 2562</p>	จำนวน	9,000 บาท
<p>จ้างเหมาติดตั้งป้ายชอยถนนในเขตพื้นที่ตำบลควนหนองหงษ์</p> <p>เพื่อจ่ายเป็นค่าจ้างเหมาติดตั้งป้ายชอยถนนสายต่าง ๆ ในเขตพื้นที่ อบต.ควนหนองหงษ์ จำนวน 22 ป้าย รายละเอียด ตามแบบ อบต. ควนหนองหงษ์ กำหนด (กองช่าง)</p> <p>- เป็นไปตามระเบียบกระทรวงมหาดไทย ว่าด้วยการเบิกค่าใช้จ่ายในการบริหารงานขององค์กรปกครองส่วนท้องถิ่น พ.ศ. 2562</p>	จำนวน	242,000 บาท
<p>จ้างเหมาติดตั้งป้ายแนะนำและป้ายยินดีต้อนรับ</p> <p>เพื่อจ่ายเป็นค่าจ้างเหมาติดตั้งป้าย แนะนำ (น.2) ที่ทำการ อบต.ควนหนองหงษ์ จำนวน 1 ป้าย และ ป้ายยินดีต้อนรับ ในเขตทางหลวงหมายเลข 4151 จำนวน 2 ป้าย ตามแบบ อบต.ควนหนองหงษ์ กำหนด (กองช่าง)</p> <p>- เป็นไปตามระเบียบกระทรวงมหาดไทย ว่าด้วยการเบิกค่าใช้จ่ายในการบริหารงานขององค์กรปกครองส่วนท้องถิ่น พ.ศ. 2562</p>	จำนวน	35,710 บาท

รายจ่ายเกี่ยวเนื่องกับการปฏิบัติราชการที่ไม่เข้าลักษณะรายจ่ายงบรายจ่ายอื่น ๆ

-184-

ค่าใช้จ่ายในการเดินทางไปราชการในราชอาณาจักร หรือการเดินทางไปราชการต่างประเทศชั่วคราว	จำนวน	20,000 บาท
--	-------	------------

เพื่อจ่ายเป็นค่าใช้จ่ายในการเดินทางไปราชการในราชอาณาจักร หรือการเดินทางไปราชการต่างประเทศชั่วคราว ให้แก่เจ้าหน้าที่ที่ได้รับอนุมัติให้เดินทางไปราชการ เช่น ค่าเบี้ยเลี้ยงเดินทาง ค่าพาหนะ ค่าเช่าที่พัก ฯลฯ ดังนี้

(กองช่าง)

- เป็นไปตามระเบียบกระทรวงมหาดไทย ว่าด้วยค่าใช้จ่ายในการเดินทางไปราชการของเจ้าหน้าที่ท้องถิ่น พ.ศ. 2555 และแก้ไขเพิ่มเติมถึง(ฉบับที่ 4) พ.ศ. 2561
- หนังสือกระทรวงมหาดไทย ที่ มท 0808.2/ ว 1797 ลงวันที่ 2 เมษายน 2561
- หนังสือกรมส่งเสริมการปกครองท้องถิ่น ที่ มท 0808.2/ ว 388 ลงวันที่ 24 กุมภาพันธ์ 2564

ค่าลงทะเบียนฝึกอบรม	จำนวน	20,000 บาท
---------------------	-------	------------

เพื่อจ่ายเป็นค่าใช้จ่ายในการฝึกอบรมที่องค์การบริหารส่วนตำบลควนหนองหงษ์ไม่ได้เป็นหน่วยงานจัดฝึกอบรมเอง และมีความจำเป็นต้องส่งเจ้าหน้าที่ขององค์การบริหารส่วนตำบลควนหนองหงษ์เข้ารับการฝึกอบรมกับหน่วยงานอื่น ดังนี้

(กองช่าง)

- เป็นไปตามระเบียบกระทรวงมหาดไทย ว่าด้วยค่าใช้จ่ายในการฝึกอบรมและการเข้ารับการฝึกอบรมของเจ้าหน้าที่ท้องถิ่น พ.ศ. 2557

ค่าวัสดุ	รวม	382,000 บาท
วัสดุสำนักงาน	จำนวน	15,000 บาท

เพื่อจ่ายเป็นค่าวัสดุสำนักงาน เช่น กระดาษ ปากกา สิ่งพิมพ์ที่ได้จากการซื้อ ธงชาติ ฯลฯ ดังนี้

(กองช่าง)

- เป็นไปตามระเบียบกระทรวงมหาดไทย ว่าด้วยการเบิกค่าใช้จ่ายในการบริหารงานขององค์กรปกครองส่วนท้องถิ่น พ.ศ. 2562
- หนังสือกรมส่งเสริมการปกครองท้องถิ่น ที่ มท 0808.2/ว 1095 ลงวันที่ 28 พฤษภาคม 2564

วัสดุไฟฟ้าและวิทยุ	จำนวน	50,000 บาท
--------------------	-------	------------

เพื่อจ่ายเป็นค่าวัสดุไฟฟ้าและวิทยุ ที่ เช่น ไมโครโฟน ขาดัง ไมโครโฟน โคมไฟ โทรโข่ง ไมค์ลอยพร้อมเครื่องส่ง สัญญาณ พิวส์ เทป ปลั๊กไฟฟ้า สวิตซ์ไฟฟ้า ฯลฯ

(กองช่าง)

- เป็นไปตามระเบียบกระทรวงมหาดไทย ว่าด้วยการเบิกค่าใช้จ่ายในการบริหารงานขององค์กรปกครองส่วนท้องถิ่น พ.ศ. 2562
- หนังสือกรมส่งเสริมการปกครองท้องถิ่น ที่ มท 0808.2/ว 1095 ลงวันที่ 28 พฤษภาคม 2564

วัสดุก่อสร้าง	จำนวน	250,000 บาท
---------------	-------	-------------

เพื่อจ่ายเป็นค่าวัสดุก่อสร้าง เช่น ไม้ต่างๆ ค้อน น้ำมันทา ไม้ คีม ชะแลง น้ำมันทาไม้ ทินเนอร์ สี ปูนซีเมนต์ ท่อน้ำและอุปกรณ์ประปา ท่อต่างๆ ท่อน้ำบาดาล หิน ทราย ฯลฯ (กองช่าง)

- เป็นไปตามระเบียบกระทรวงมหาดไทย ว่าด้วยการเบิกค่าใช้จ่ายในการบริหารงานขององค์กรปกครองส่วนท้องถิ่น พ.ศ. 2562
- หนังสือกรมส่งเสริมการปกครองท้องถิ่น ที่ มท 0808.2/ว 1095 ลงวันที่ 28 พฤษภาคม 2564

วัสดุยานพาหนะและขนส่ง

จำนวน

25,000 บาท

เพื่อจ่ายเป็นค่าวัสดุยานพาหนะและขนส่ง เช่น ไขควง ประแจ แม่แรง กุญแจปากตาย กุญแจเลื่อน คีม ล็อก ยางรถยนต์ น้ำมันเบรก ฟิล์มกรองแสง น้ำกลั่น เบาะรถยนต์ เครื่องยนต์(อะไหล่) ชุดเกียร์รถยนต์ เบรก ครีซ พวงมาลัย หม้อน้ำ ฯลฯ ดังนี้

(กองช่าง)

- เป็นไปตามระเบียบกระทรวงมหาดไทย ว่าด้วยการเบิกค่าใช้จ่ายในการบริหารงานขององค์กรปกครองส่วนท้องถิ่น พ.ศ. 2562
- หนังสือกรมส่งเสริมการปกครองท้องถิ่น ที่ มท 0808.2/ว 1095 ลงวันที่ 28 พฤษภาคม 2564

วัสดุเชื้อเพลิงและหล่อลื่น

จำนวน

30,000 บาท

เพื่อจ่ายเป็นค่าวัสดุเชื้อเพลิงและหล่อลื่น เช่น แก๊สหุงต้ม น้ำมันเชื้อเพลิง น้ำมันดีเซล น้ำมันก๊าด น้ำมันเบนซิน น้ำมันเตา น้ำมันจาระบี น้ำมันเครื่อง ถ่าน ก๊าซ น้ำมันเกียร์ น้ำมันหล่อลื่น ฯลฯ ดังนี้

(กองช่าง)

- เป็นไปตามระเบียบกระทรวงมหาดไทย ว่าด้วยการเบิกค่าใช้จ่ายในการบริหารงานขององค์กรปกครองส่วนท้องถิ่น พ.ศ. 2562
- หนังสือกรมส่งเสริมการปกครองท้องถิ่น ที่ มท 0808.2/ว 1095 ลงวันที่ 28 พฤษภาคม 2564

วัสดุคอมพิวเตอร์

จำนวน

10,000 บาท

เพื่อจ่ายเป็นค่าวัสดุคอมพิวเตอร์ เช่น แผ่นหรืองานบันทึก
ข้อมูล อุปกรณ์บันทึกข้อมูล หัวพิมพ์หรือแถบพิมพ์สำหรับเครื่อง
พิมพ์คอมพิวเตอร์ แผงแป้นอักขระหรือแป้นพิมพ์ เม้าส์ ฯลฯ ดังนี้
(กองช่าง)

- เป็นไปตามระเบียบกระทรวงมหาดไทย ว่าด้วยการเบิกค่าใช้จ่าย
ในการบริหารงานขององค์การปกครองส่วนท้องถิ่น พ.ศ. 2562
- หนังสือกรมส่งเสริมการปกครองท้องถิ่น ที่ มท 0808.2/ว 1095
ลงวันที่ 28 พฤษภาคม 2564
- เป็นไปตามเกณฑ์ราคากลางและคุณลักษณะพื้นฐานการจัดการหา
อุปกรณ์และระบบคอมพิวเตอร์ ของกระทรวงดิจิทัลเพื่อ
เศรษฐกิจและสังคม

วัสดุอื่น

จำนวน

2,000 บาท

เพื่อจ่ายเป็นค่าวัสดุอื่น เช่น มิเตอร์น้ำ-ไฟฟ้า สมอเรือ ตะแกรงกัน
สระ หัวเชื่อมแก๊ส หัววาล์วเปิด-ปิดแก๊ส ฯลฯ (กองช่าง)

- เป็นไปตามระเบียบกระทรวงมหาดไทย ว่าด้วยการเบิกค่าใช้จ่าย
ในการบริหารงานขององค์การปกครองส่วนท้องถิ่น พ.ศ. 2562
- หนังสือกรมส่งเสริมการปกครองท้องถิ่น ที่ มท 0808.2/ว 1095
ลงวันที่ 28 พฤษภาคม 2564

งบลงทุน	รวม	5,700 บาท
ค่าครุภัณฑ์	รวม	5,700 บาท
ครุภัณฑ์สำนักงาน		
จัดหาตู้เหล็ก	จำนวน	5,700 บาท
<p>เพื่อจัดหาตู้เหล็กแบบ 2 บาน มีมือจับ ชนิดบิด มีแผ่นชั้นปรับระดับ 3 ชั้น จำนวน 1 ตู้ (กองช่าง)</p> <p>- เป็นไปตามบัญชีราคามาตรฐานครุภัณฑ์ สำนักงานประมาณ ฉบับเดือนธันวาคม 2566</p> <p>- หนังสือกรมส่งเสริมการปกครองท้องถิ่น ที่ มท 0808.2/ว 1095 ลงวันที่ 28 พฤษภาคม 2564</p> <p>- หนังสือกระทรวงมหาดไทย ที่ มท 0810.3/ว 6086 ลงวันที่ 19 สิงหาคม 2565</p>		
งานก่อสร้าง	รวม	3,170,564 บาท
งบบุคลากร	รวม	818,760 บาท
เงินเดือน (ฝ่ายประจำ)	รวม	818,760 บาท
เงินเดือนข้าราชการ หรือพนักงานส่วนท้องถิ่น	จำนวน	818,760 บาท
<p>เพื่อจ่ายเป็นเงินเดือน รวมถึงเงินเลื่อนขั้นเงินเดือนประจำปีให้แก่พนักงานส่วนตำบล ดังนี้</p> <p>กองช่าง จำนวน 2 อัตรา จำนวน 12 เดือน</p> <p>- เป็นไปตามพระราชบัญญัติระเบียบบริหารงานบุคคลส่วนท้องถิ่น พ.ศ. 2542</p> <p>- เป็นไปตามแผนอัตรากำลัง 3 ปี (พ.ศ. 2567 – 2569)ขององค์การบริหารส่วนตำบลควนหนองหงษ์</p>		

งบดำเนินงาน	รวม	419,200 บาท
ค่าตอบแทน	รวม	19,200 บาท
เงินช่วยเหลือการศึกษานูตร		
เงินช่วยเหลือการศึกษานูตรข้าราชการ/พนักงาน/ลูกจ้างประจำ	จำนวน	19,200 บาท
เพื่อจ่ายเป็นเงินช่วยเหลือการศึกษานูตรให้แก่พนักงาน ส่วนท้องถิ่น ลูกจ้างประจำ ที่มีสิทธิได้รับตามอัตราที่ระเบียบฯ กำหนด ดังนี้		
กองช่าง		
- เป็นไปตามระเบียบกระทรวงมหาดไทย ว่าด้วยเงินสวัสดิการ เกี่ยวกับการศึกษานูตรขององค์กรปกครองส่วนท้องถิ่น พ.ศ. . 2563		
ค่าใช้จ่าย	รวม	400,000 บาท
รายจ่ายเกี่ยวเนื่องกับการปฏิบัติราชการที่ไม่เข้าลักษณะรายจ่ายงบราย จ่ายอื่น ๆ		
ค่าใช้จ่ายในการเดินทางไปราชการในราชอาณาจักร หรือการเดินทาง ทางไปราชการต่างประเทศชั่วคราว	จำนวน	20,000 บาท
เพื่อจ่ายเป็นค่าใช้จ่ายในการเดินทางไปราชการในราช อาณาจักร หรือการเดินทางไปราชการต่างประเทศชั่วคราว ให้แก่ เจ้าหน้าที่ที่ได้รับอนุมัติให้เดินทางไปราชการ เช่น ค่าเบี้ยเลี้ยงเดิน ทาง ค่าพาหนะ ค่าเช่าที่พัก ฯลฯ ดังนี้		
(กองช่าง)		
- เป็นไปตามระเบียบกระทรวงมหาดไทย ว่าด้วยค่าใช้จ่ายในการ เดินทางไปราชการของเจ้าหน้าที่ท้องถิ่น พ.ศ. 2555 และแก้ไข เพิ่มเติมถึง(ฉบับที่ 4) พ.ศ. 2561		
- หนังสือกระทรวงมหาดไทย ที่ มท 0808.2/ ว 1797 ลงวันที่ 2 เมษายน 2561		
- หนังสือกรมส่งเสริมการปกครองท้องถิ่น ที่ มท 0808.2/ ว 388 ลงวันที่ 24 กุมภาพันธ์ 2564		

ค่าลงทะเบียนฝึกอบรม	จำนวน	20,000 บาท
<p>เพื่อจ่ายเป็นค่าใช้จ่ายในการฝึกอบรมที่องค์การบริหารส่วนตำบล ควนหนองหงษ์ไม่ได้เป็นหน่วยงานจัดฝึกอบรมเอง และมีความจำเป็น ต้องส่งเจ้าหน้าที่ขององค์การบริหารส่วนตำบลควนหนองหงษ์ เข้ารับการฝึกอบรมกับหน่วยงานอื่น ดังนี้ (กองช่าง) - เป็นไปตามระเบียบกระทรวงมหาดไทย ว่าด้วยค่าใช้จ่ายในการ ฝึกอบรมและการเข้ารับการฝึกอบรมของเจ้าหน้าที่ท้องถิ่น พ.ศ. . 2557</p>		
ค่าบำรุงรักษาและซ่อมแซม	จำนวน	360,000 บาท
<p>เพื่อจ่ายเป็นค่าซ่อมแซมสิ่งสาธารณูปโภค สิ่ง สาธารณูปการ เช่น ถนน ไฟฟ้า ในตำบลเพื่อให้สามารถใช้งานได้ ตามปกติ (กองช่าง) -เป็นไปตามระเบียบกระทรวงมหาดไทยว่าด้วยการเบิกค่าใช้จ่าย ในการบริหารงานขององค์กรปกครองส่วนท้องถิ่น พ.ศ. 2562</p>		
งบลงทุน	รวม	1,932,604 บาท
ค่าที่ดินและสิ่งก่อสร้าง	รวม	1,932,604 บาท
ค่าก่อสร้างสิ่งสาธารณูปการ		
โครงการก่อสร้างถนนคอนกรีตเสริมเหล็กสายกาโหนดเหนือ-แยกบ้าน พิมพ์ หมู่ที่ 5	จำนวน	490,000 บาท
<p>(กองช่าง) เพื่อจ่ายเป็นค่าก่อสร้างถนนคอนกรีตเสริมเหล็กสายกาโหนดเหนือ -แยกบ้านพิมพ์ หมู่ที่ 5 ตำบลควนหนองหงษ์ อำเภอชะอวด จังหวัดนครศรีธรรมราช โดยก่อสร้างถนน คสล.ขนาดกว้าง 5 ม. ระยะทาง 150 ม. โหล่ทางลงด้วยหินคลุก กว้างข้างละ 0.50 ม. รายละเอียดตามแบบ อบต. ควนหนองหงษ์กำหนด -เป็นไปตามแผนพัฒนาท้องถิ่น (พ.ศ. 2566-2570) เพิ่มเติม ครั้งที่ 1/2567) หน้า 29</p>		

โครงการก่อสร้างถนนคอนกรีตเสริมเหล็กสายบ่อเหรียญ-ป่าคลุ้ม หมู่ 2 จำนวน 494,000 บาท

(กองช่าง)

เพื่อจ่ายเป็นค่าก่อสร้างถนนคอนกรีตเสริมเหล็กสายบ่อเหรียญ-ป่าคลุ้ม หมู่ที่ 2 ตำบลควนหนองหงษ์ อำเภอชะอวด จังหวัดนครศรีธรรมราช โดยก่อสร้างถนน คสล.ขนาดกว้าง 5 ม. ระยะทาง 135 ม. ไหล่ทางลงด้วยหินคลุก กว้างข้างละ 0.50 ม. ฝังท่อ คสล.มอก.3 เส้นผ่าศูนย์กลาง100x100 ซม. จุดละ 8 ท่อนจำนวน 1 จุด รายละเอียดตามแบบ อบต. ความหนองหงษ์กำหนด -เป็นไปตามแผนพัฒนาท้องถิ่น (พ.ศ. 2566-2570) เพิ่มเติมครั้งที่ 1/2567 หน้า28

ค่าก่อสร้างสิ่งสาธารณูปโภค

โครงการติดตั้งโคมไฟฟ้าถนน จำนวน 370,000 บาท

(กองช่าง)

เพื่อจ่ายเป็นค่าติดตั้งโคมไฟฟ้าถนนขนาด 250 วัตต์ ชนิดกิ่งเดี่ยวเสาสูง 9.00 เมตร บริเวณทางแยกถนนในเขตตำบลควนหนองหงษ์ จำนวน 8 จุด ตามแบบอบต.ความหนองหงษ์ กำหนด -เป็นไปตามแผนพัฒนาท้องถิ่น (พ.ศ. 2566-2570) เพิ่มเติมครั้งที่ 1/2567 หน้า 26

ค่าปรับปรุงที่ดินและสิ่งก่อสร้าง

โครงการปรับปรุงซ่อมแซมระบบประปาหมู่บ้าน บ้านไสห้วนอน หมู่ที่ 5 จำนวน 210,000 บาท

(กองช่าง)

เพื่อจ่ายเป็นค่าปรับปรุงซ่อมแซมระบบประปาหมู่บ้าน บ้านไสห้วนอน หมู่ที่ 5 ตำบลควนหนองหงษ์ อำเภอชะอวด จังหวัดนครศรีธรรมราช โดยเปลี่ยนถังกรองสนิมเหล็กพร้อมอุปกรณ์ เครื่องสูบล และท่อเมนจ่ายน้ำ รายละเอียดตามแบบ อบต.ความหนองหงษ์ กำหนด พร้อมติดตั้งป้ายประชาสัมพันธ์โครงการ จำนวน 1 ป้าย -เป็นไปตามแผนพัฒนาท้องถิ่น (พ.ศ. 2566-2570) เพิ่มเติม ครั้งที่ 1/2567 หน้า 24

<p>ปรับปรุงถนนสายสามแยกไสลังกา-บรรจบเอเชีย41 หมู่ที่ 1 (กองช่าง) เพื่อจ่ายเป็นค่าปรับปรุงถนนสายสามแยกไสลังกา-บรรจบ เอเชีย41 หมู่ที่ 1 ตำบลควนหนองหงษ์ อำเภอชะอวด จังหวัด นครศรีธรรมราชโดยใช้รถเกรดเตอร์เกรดเกลี่ย ปรับแต่งพื้นที่ทาง เดิม ลงวัสดุหินคลุกถมเพื่อซ่อมแซมผิวจราจรขนาดกว้าง5.00 เมตร ระยะทาง 1,000 เมตร หรือพื้นที่ปฏิบัติงานไม่น้อย กว่า 5,000 ตร.ม. ดำเนินการโดยใช้รถเกรดเตอร์เกรดเกลี่ย ปรับ แต่งพื้นที่ทางเดิม ลงวัสดุหินคลุกถมเพื่อซ่อมแซมผิว จราจร จำนวน 350 ลบ.ม พร้อมทั้ง เกรดเกลี่ย คลุกเคล้า ผสม ด้วยรถเกรดเตอร์ รถน้ำ บดอัด ตลอดสายตามแบบอบต.ควน หนองหงษ์กำหนด พร้อมติดตั้งป้ายประชาสัมพันธ์โครงการ -เป็นไปตามแผนพัฒนาท้องถิ่น (พ.ศ. 2566-2570)เพิ่มเติม ครั้งที่ 1/2567 หน้า 8</p>	จำนวน	275,900 บาท
<p>ค่าชดเชยสัญญาแบบปรับราคาได้ (ค่า K) (กองช่าง) เพื่อจ่ายเป็นเงินค่าชดเชยสัญญาแบบปรับราคาได้ (ค่า K) - เป็นไปตามหนังสือกรมส่งเสริมการปกครองท้องถิ่น ที่ มท 0808.2/ว 1837 ลงวันที่ 11 กันยายน 2560 - เป็นไปตามหนังสือกรมส่งเสริมการปกครองท้องถิ่น ที่ มท 0808.2 /ว 1095 ลงวันที่ 28 พฤษภาคม 2564</p>	จำนวน	92,704 บาท

แผนงานการเกษตร

งานส่งเสริมการเกษตร	รวม	96,000 บาท
งบดำเนินงาน	รวม	50,000 บาท
ค่าใช้จ่าย	รวม	30,000 บาท
รายจ่ายเกี่ยวเนื่องกับการปฏิบัติราชการที่ไม่เข้าลักษณะรายจ่ายงบรายจ่ายอื่น ๆ		
โครงการเรียนรู้และถ่ายทอดปราชญ์ชาวบ้าน ตำบลควนหนองหงษ์ (สำนักปลัด)	จำนวน	15,000 บาท
เพื่อจ่ายเป็นค่าใช้จ่ายในโครงการเรียนรู้ถ่ายทอดปราชญ์ชาวบ้าน ตำบลควนหนองหงษ์ เช่น ค่าวัสดุ และอุปกรณ์ ค่าอาหารว่าง และเครื่องดื่ม ค่าสมนาคุณวิทยากร ค่าอาหาร และค่าใช้จ่ายอื่นๆ ที่จำเป็น		
- เป็นไปตามระเบียบกระทรวงมหาดไทย ว่าด้วยค่าใช้จ่ายในการฝึกอบรมและการเข้ารับการฝึกอบรมของเจ้าหน้าที่ท้องถิ่น พ.ศ. 2557		
- เป็นไปตามแผนพัฒนาท้องถิ่น(พ.ศ. 2566-2570) หน้า 110		
โครงการสนับสนุนศูนย์ถ่ายทอดเทคโนโลยีทางการเกษตร (สำนักปลัด)	จำนวน	15,000 บาท
เพื่อจ่ายเป็นค่าใช้จ่ายในโครงการสนับสนุนศูนย์ถ่ายทอดเทคโนโลยีทางการเกษตร เช่น ค่าอาหาร น้ำดื่ม ค่าสมนาคุณวิทยากรและค่าใช้จ่ายอื่น ๆ ที่จำเป็น		
- เป็นไปตามระเบียบกระทรวงมหาดไทย ว่าด้วยค่าใช้จ่ายในการฝึกอบรมและการเข้ารับการฝึกอบรมของเจ้าหน้าที่ท้องถิ่น พ.ศ. 2557		
- เป็นไปตามแผนพัฒนาท้องถิ่น(พ.ศ. 2566-2570) หน้า 109		

ค่าวัสดุ	รวม	20,000 บาท
วัสดุการเกษตร	จำนวน	20,000 บาท
<p>เพื่อจ่ายเป็นค่าวัสดุการเกษตร เช่น เคียว สปริงเกอร์ จอบหมุน จานพรวน คราดซีพรวนดินระหว่างแถว บัว ยาป้องกันและกำจัด ศัตรูพืชและสัตว์ ฯลฯ (สำนักปลัด)</p> <ul style="list-style-type: none"> - เป็นไปตามระเบียบกระทรวงมหาดไทย ว่าด้วยการเบิกค่าใช้จ่ายในการบริหารงานขององค์กรปกครองส่วนท้องถิ่น พ.ศ. 2562 - เป็นไปตามหนังสือกรมส่งเสริมการปกครองท้องถิ่น ที่ มท 0808.2/ว 1095 ลงวันที่ 28 พฤษภาคม 2564 		
งบลงทุน	รวม	46,000 บาท
ค่าครุภัณฑ์	รวม	46,000 บาท
ครุภัณฑ์การเกษตร		
จัดซื้อเครื่องเลื่อยโซ่ยนต์	จำนวน	46,000 บาท
<p>จัดซื้อเครื่องเลื่อยโซ่ยนต์ ขนาดไม่น้อยกว่า 3.1 แรงม้า (เครื่อง ยนต์เบนซิล 2 จังหวะ) จำนวน 2 เครื่อง (สำนักปลัด)</p> <ul style="list-style-type: none"> - เป็นไปตามหนังสือกระทรวงมหาดไทย ที่ มท0808.2/ว1627 ลงวันที่ 22 มีนาคม 2564 เรื่องหลักเกณฑ์และอัตรา ค่าใช้ จ่าย ในการประกอบการพิจารณา งบประมาณรายจ่ายประจำปี ที่เบิกจ่ายในลักษณะค่าใช้สอยและวัสดุ และค่าสว่านูปโภค - เป็นไปตามหนังสือกรมส่งเสริมการปกครองส่วนท้องถิ่น ที่ มท0808.2/ว1095 ลงวันที่ 28 พฤษภาคม 2564 เรื่องรูปแบบ และการจำแนกประเภทรายรับ-รายจ่ายงบประมาณรายจ่าย ประจำปีของ องค์กรปกครองส่วนท้องถิ่น - เป็นครุภัณฑ์ที่ไม่มีกำหนดไว้ในบัญชีราคามาตรฐานครุภัณฑ์ของ หน่วยงานรัฐ - ตั้งงบประมาณรายจ่ายครุภัณฑ์ตามราคาท้องถิ่นเพื่อใช้ในการ ปฏิบัติงานของเจ้าหน้าที่และทดแทนพัสดุเก่าที่ชำรุด 		

งานสิ่งแวดล้อมและทรัพยากรธรรมชาติ	รวม	10,000 บาท
งบดำเนินงาน	รวม	10,000 บาท
ค่าใช้จ่าย	รวม	10,000 บาท
รายจ่ายเกี่ยวเนื่องกับการปฏิบัติราชการที่ไม่เข้าลักษณะรายจ่ายงบรายจ่ายอื่น ๆ		
โครงการร้อยพันธุพดูกษษ	จำนวน	10,000 บาท
(สำนักปลัด)		
เพื่อจ่ายเป็นค่าใช้จ่ายในการดำเนินโครงการร้อยพันธุพดูกษษ เช่น ค่าพันธุ์ไม้ ค่าปุ๋ย และค่าใช้จ่ายอื่น ๆ ที่จำเป็น		
- เป็นไปดษตามระเบียบกระทรวงมหาดไทย ว่าด้วยการเบิกค่าใช้จ่ายในการจัดงน การจัดกิจกรรมสาธารณะ การส่งเสริมกีฬาและการแข่งขันกีฬาขององค์กรปกครองส่วนท้องถิ่น พ.ศ. 2564		
- เป็นไปดษตามแผนพัฒนาท้องถิ่น(พ.ศ. 2566-2570) หน้า 120		

แผนงนการพษณษย์

งนกิจการประปา	รวม	99,000 บาท
งบดำเนินงาน	รวม	99,000 บาท
ค่าวัสดุ	รวม	9,000 บาท
วัสดุก่อสร้าง	จำนวน	7,000 บาท
เพื่อจ่ายเป็นค่าวัสดุก่อสร้าง เช่น ท่อน้ำและอุปกรณ์ประปา ท่อต่างๆ ท่อน้ำบาดาล ฯลฯ (กองช่าง)		
- เป็นไปดษตามระเบียบกระทรวงมหาดไทย ว่าด้วยการเบิกค่าใช้จ่ายในการบริหารงนขององค์กรปกครองส่วนท้องถิ่น พ.ศ. 2562		
- หนังสือกรมส่งเสริมการปกครองท้องถิ่น ที่ มท 0808.2/ว 1095 ลงวันที่ 28 พฤษภาคม 2564		

วัสดุอื่น

จำนวน

2,000 บาท

ค่าวัสดุอื่นๆ ได้แก่ มิเตอร์น้ำ ไฟฟ้า สมอเรือ ตะแกรงกัน

สระ ฯลฯ (กองช่าง)

- เป็นไปตามระเบียบกระทรวงมหาดไทย ว่าด้วยการเบิกค่าใช้จ่ายในการบริหารงานขององค์กรปกครองส่วนท้องถิ่น พ.ศ. 2562
- หนังสือกรมส่งเสริมการปกครองท้องถิ่น ที่ มท 0808.2/ว 1095 ลงวันที่ 28 พฤษภาคม 2564

ค่าสาธารณูปโภค

รวม

90,000 บาท

ค่าไฟฟ้า

จำนวน

90,000 บาท

เพื่อจ่ายเป็นค่าไฟฟ้า กิจการประปา (กองช่าง)

- เป็นไปตามระเบียบกระทรวงมหาดไทย ว่าด้วยการเบิกค่าใช้จ่ายในการบริหารงานขององค์กรปกครองส่วนท้องถิ่น พ.ศ. 2562
- หนังสือกรมส่งเสริมการปกครองท้องถิ่น ที่ มท 0808.2/ว 1095 ลงวันที่ 28 พฤษภาคม 2564

ข้อมูลผู้ดิงงบประมาณรายจ่ายประจำปีงบประมาณ พ.ศ. 2568

งบ/รายจ่าย/ประเภทรายจ่าย		แผนงาน	แผนงานงบกลาง	แผนงานบริหารงานทั่วไป	แผนงานการศึกษา ความสงภายใน	แผนงานการศึกษา	แผนงานสาธารณสุข	แผนงานสังคมสงเคราะห์	แผนงานเกษตรและชุมชน	แผนงานสร้างความเข้มแข็งของชุมชน
งบกลาง	งบกลาง	เงินสมทบกองทุนประกันสังคม	158,280							
		เงินสมทบกองทุนเงินทดแทน	6,330							
		เบี้ยยังชีพผู้สูงอายุ	10,249,200							
		เบี้ยยังชีพความพิการ	3,134,400							
		เบี้ยยังชีพผู้พิการ	42,000							
		เงินสำรองจ่าย	267,200							
		รายจ่ายตามซื้อผูกพัน								
		เงินสมทบกองทุนบำเหน็จบำนาญข้าราชการส่วนท้องถิ่น (ก.บ.ท.๖)	530,000							
		ค่าใช้จ่ายในการจัดการจราจร	1,800							
		ค่าบำรุงสมาคมสันนิบาตองค์การบริหารส่วนตำบลแห่งประเทศไทย	5,000							
		เงินสมทบกองทุนสวัสดิการชุมชน	93,810							

งบ/รายจ่าย/ประเภทรายจ่าย		แผนงาน	แผนงานการศาสนา วัฒนธรรม และ นันทนาการ	แผนงาน อุตสาหกรรมและ การโยธา	แผนงานการเกษตร	แผนงานการ พาณิชย์	รวม
งบกลาง	งบกลาง	เงินสมทบกองทุนประกันสังคม					158,280
		เงินสมทบกองทุนเงินทดแทน					6,330
		เบี้ยยังชีพผู้สูงอายุ					10,249,200
		เบี้ยยังชีพความพิการ					3,134,400
		เบี้ยยังชีพผู้ป่วยเอดส์					42,000
		เงินสำรองจ่าย					267,200
		รายจ่ายตามข้อมูลพัน					
		เงินสมทบกองทุนบำเหน็จบำนาญข้าราชการส่วนท้องถิ่น (ก.บ.พ.)					530,000
		ค่าใช้จ่ายในการจัดการจราจร					1,800
		ค่าบำรุงสมาคมสันนิบาตองค์การบริหารส่วนตำบลแห่งประเทศไทย					5,000
เงินสมทบกองทุนสวัสดิการชุมชน					93,810		

จน/รายจ่าย/ประเภทรายจ่าย		แผนงาน	แผนงานงบกลาง	แผนงานบริหารงาน ทั่วไป	แผนงานการรักษา ความสงบภายใน	แผนงานการศึกษา	แผนงานสาธารณสุข	แผนงานสังคม สงเคราะห์	แผนงานเกษตรและ ชุมชน	แผนงานสร้าง ความเข้มแข็งของชุมชน
งบกลาง	งบกลาง	เงินสมทบกองทุนหลัก ประกันสุขภาพองค์กร ปกครองส่วนท้องถิ่น (สปสข.)	181,870							
งบบุคลากร	เงินเดือน (ฝ่ายการ เมือง)	ค่าตอบแทนรายเดือน นายก/รองนายกองค์กร ปกครองส่วนท้องถิ่น		695,520						
		ค่าตอบแทนประจำตำแหน่ง นายก/รองนายก		120,000						
		ค่าตอบแทนพิเศษนายก/รอง นายก		120,000						
		ค่าตอบแทนรายเดือน เลขาธิการ/ที่ปรึกษานายก เทศมนตรี นายกองค์การ บริหารส่วนตำบล		115,920						
		ค่าตอบแทนประธานสภา/รอง ประธานสภา/สมาชิก สภา/เลขาธิการสภาองค์กร ปกครองส่วนท้องถิ่น		910,800						
	เงินเดือน (ฝ่าย ประจำ)	เงินเดือนข้าราชการ หรือ พนักงานส่วนท้องถิ่น			6,357,270		2,465,640			462,240
		เงินเพิ่มต่าง ๆ ของข้าราชการ หรือพนักงานส่วนท้องถิ่น			156,000					
		เงินประจำตำแหน่ง			210,000		42,000			

งบ/รายจ่าย/ประเภทรายจ่าย		แผนงาน	แผนงานการศาสนา วัฒนธรรม และ นันทนาการ	แผนงาน อุตสาหกรรมและ การโยธา	แผนงานการเกษตร	แผนงานการ พาณิชย์	รวม	
งบกลาง	งบกลาง	เงินสมทบกองทุนหลัก ประกันสุขภาพองค์กร ปกครองส่วนท้องถิ่น (สปสข.)					181,870	
งบบุคลากร	เงินเดือน (ฝ่ายการ เมือง)	ค่าตอบแทนรายเดือน นายก/รองนายกองค์กร ปกครองส่วนท้องถิ่น					695,520	
		ค่าตอบแทนประจำตำแหน่ง นายก/รองนายก					120,000	
		ค่าตอบแทนพิเศษนายก/รอง นายก					120,000	
		ค่าตอบแทนรายเดือน เลขานุการ/ที่ปรึกษานายก เทศมนตรี นายกองค์การ บริหารส่วนตำบล					115,920	
		ค่าตอบแทนประธานสภา/รอง ประธานสภา/สมาชิก สภา/เลขานุการสภาองค์กร ปกครองส่วนท้องถิ่น					910,800	
	เงินเดือน (ฝ่าย ประจำ)	เงินเดือนข้าราชการ หรือ พนักงานส่วนท้องถิ่น			1,625,370			10,910,520
		เงินเพิ่มต่าง ๆ ของข้าราชการ หรือพนักงานส่วนท้องถิ่น						156,000
เงินประจำตำแหน่ง				42,000			294,000	

งบ/รายจ่าย/ประเภทรายจ่าย		แผนงาน	แผนงานกลาง	แผนงานบริหารงานทั่วไป	แผนงานการรักษาความสงบภายใน	แผนงานการศึกษา	แผนงานสาธารณสุข	แผนงานสังคมสงเคราะห์	แผนงานเกษตรและชุมชน	แผนงานสร้างความเข้มแข็งของชุมชน	
งบบุคลากร	เงินเดือน (ฝ่ายประจำ)	เงินวิทยฐานะ				126,000					
		ค่าจ้างลูกจ้างประจำ		359,400							
		ค่าตอบแทนพนักงานจ้าง		519,500			1,439,870		448,440	84,600	
		เงินเพิ่มต่าง ๆ ของพนักงานจ้าง		48,000			168,000		156,000		
งบดำเนินงาน	ค่าตอบแทน	ค่าตอบแทนผู้ปฏิบัติราชการอันเป็นประโยชน์แก่องค์กรปกครองส่วนท้องถิ่น									
		ค่าตอบแทนบุคคลหรือคณะกรรมการที่ได้รับแต่งตั้งตามกฎหมายว่าด้วยการจัดซื้อจัดจ้างและการบริหารพัสดุภาครัฐ		200,000							
		ค่าบิวยการอาสาสมัครป้องกันภัยฝ่ายพลเรือน				50,000					
		ค่าตอบแทนเจ้าหน้าที่ในการเลือกตั้ง		5,000							
		ค่าตอบแทนการปฏิบัติงานนอกเวลาราชการ									
		ค่าตอบแทนการปฏิบัติงานนอกเวลาราชการ			25,000						
		ค่าเช่าบ้าน			592,000			84,000			
		เงินช่วยเหลือการศึกษาบุตร									

งบ/รายจ่าย/ประเภทรายจ่าย		แผนงาน	แผนงานการศาสนา วัฒนธรรม และ นันทนาการ	แผนงาน อุตสาหกรรมและ การโยธา	แผนงานการเกษตร	แผนงานการ พาณิชย์	รวม
งบบุคลากร	เงินเดือน (ฝ่าย ประจำ)	เงินวิทยฐานะ					126,000
		ค่าจ้างลูกจ้างประจำ					359,400
		ค่าตอบแทนพนักงานจ้าง		313,740			2,806,150
		เงินเพิ่มต่าง ๆ ของพนักงาน จ้าง		72,000			444,000
งบดำเนินงาน	ค่าตอบแทน	ค่าตอบแทนผู้ปฏิบัติราชการ อื่นเป็นประโยชน์แก่องค์กร ปกครองส่วนท้องถิ่น					
		ค่าตอบแทนบุคคลหรือ คณะกรรมการที่ได้รับ แต่งตั้งตามกฎหมายว่า ด้วยการจัดซื้อจัดจ้าง และการบริหารพัสดุ ภาครัฐ				200,000	
		ค่าป่วยการอาสาสมัคร ป้องกันภัยฝ่ายพลเรือน					50,000
		ค่าตอบแทนเจ้าหน้าที่ ในการเลือกตั้ง					5,000
		ค่าตอบแทนการปฏิบัติ งานนอกเวลาราชการ		3,000			3,000
		ค่าตอบแทนการปฏิบัติงาน นอกเวลาราชการ					25,000
		ค่าเช่าบ้าน					676,000
		เงินช่วยเหลือการศึกษาบุตร					

งบ/รายจ่าย/ประเภทรายจ่าย		แผนงาน	แผนงานสภากลาง	แผนงานบริหารงานทั่วไป	แผนงานการรักษาความสงบภายใน	แผนงานการศึกษา	แผนงานสาธารณสุข	แผนงานสังคมสงเคราะห์	แผนงานเกษตรและชุมชน	แผนงานสร้างเสริมแข็งของชุมชน	
งบดำเนินงาน	ค่าตอบแทน	เงินช่วยเหลือการศึกษาบุตรผู้บริหารท้องถิ่น		54,800							
		เงินช่วยเหลือการศึกษาบุตรข้าราชการ/พนักงาน/ลูกจ้างประจำ		119,200						9,600	
	ค่าใช้จ่าย	รายจ่ายเพื่อให้ได้มาซึ่งบริการ									
		ค่ากำจัดขยะหรือสิ่งปฏิกูล							480,000		
		ค่าจ้างจัดทำป้ายประชาสัมพันธ์				5,000					
		ค่าจ้างในการจัดสถานที่				10,000					
		ค่าจ้างเหมาบริการ		60,000			140,000				
		ค่าจ้างเหมาบริการบุคคล						108,000			
		ค่าจ้างเหมาบริการบุคคลภายนอก									
		ค่าจ้างเหมาบริการบุคคล			216,000						
		ค่าจ้างเหมาบุคคล					432,000				
		ค่าเช่าเครื่องถ่ายเอกสาร			45,600						
ค่าธรรมเนียมใช้เขตทางหลวง											

งบ/รายจ่าย/ประเภทรายจ่าย		แผนงาน	แผนงานการศาสนา	แผนงาน	แผนงานการเกษตร	รวม	
			วัฒนธรรม และ นันทนาการ	อุตสาหกรรมและ การโยธา	แผนงานการเกษตร พาณิชย์		
งบดำเนินงาน	ค่าตอบแทน	เงินช่วยเหลือการศึกษา บุตรผู้บริหารท้องถิ่น				54,800	
		เงินช่วยเหลือการศึกษา บุตรข้าราชการ/พนักงาน/ลูกจ้าง ประจำ		19,200		148,000	
	ค่าใช้จ่าย	รายจ่ายเพื่อให้ได้มาซึ่งบริการ					
		ค่ากำจัดขยะหรือสิ่งปฏิกูล				480,000	
		ค่าจ้างจัดทำป้ายประชา สัมพันธ์				5,000	
		ค่าจ้างในการจัดสถานที่				10,000	
		ค่าจ้างเหมาบริการ		127,000		327,000	
		ค่าจ้างเหมาบริการ บุคคล				108,000	
		ค่าจ้างเหมาบริการ บุคคลภายนอก		108,000		108,000	
		ค่าจ้างเหมาบริ การบุคคล				216,000	
		ค่าจ้างเหมาบุคคล				432,000	
		ค่าเช่าเครื่องถ่ายเอกสาร				45,600	
	ค่าธรรมเนียมใช้เขตทาง หลวง		5,000		5,000		

งบ/รายจ่าย/ประเภทรายจ่าย		แผนงาน	แผนงานงบกลาง	แผนงานบริหารงาน ทั่วไป	แผนงานการรักษา ความสงบภายใน	แผนงานการศึกษา	แผนงานสาธารณสุข	แผนงานสังคม สงเคราะห์	แผนงานเกษตรและ ชุมชน	แผนงานสร้าง ความเข้มแข็งของชุมชน
งบดำเนินงาน	ค่าใช้จ่าย	จ้างเหมาจัดทำป้าย ประชาสัมพันธ์								
		จ้างเหมาติดตั้งป้ายขอ ถนนในเขตพื้นที่ตำบล ความหนองหงษ์								
		จ้างเหมาติดตั้งป้ายแนะ นำและป้ายยืนติดตั้งรับ								
		รายจ่ายเกี่ยวกับการรับรอง และพิธีการ								
		ค่ารับรอง		10,000						
		ค่าใช้จ่ายในพิธีทาง ศาสนา/รัฐพิธี		45,000						
		ค่าใช้จ่ายในการประชุม ราชการ		15,000						
		รายจ่ายเกี่ยวเนื่องกับการ ปฏิบัติราชการที่ไม่เข้า ลักษณะรายจ่ายงบรายจ่าย อื่น ๆ								
ค่าใช้จ่ายในการเดินทาง ไปราชการในราชอาณาจักร หรือการเดินทางไปราชการต่าง ประเทศชั่วคราว			238,500						10,000	

งบ/รายจ่าย/ประเภทรายจ่าย		แผนงาน	แผนงานการศาสนา วัฒนธรรม และ นันทนาการ	แผนงาน อุตสาหกรรมและ การโยธา	แผนงานการเกษตร	แผนงานการ พาณิชย์	รวม
งบดำเนินงาน	ค่าใช้จ่าย	จ้างเหมาจัดทำป้าย ประชาสัมพันธ์		9,000			9,000
		จ้างเหมาติดตั้งป้ายขอ ยอนในเขตพื้นที่ตำบล ควนหนองหงษ์		242,000			242,000
		จ้างเหมาติดตั้งป้ายแนะ นำและป้ายยินดีต้อนรับ		35,710			35,710
		รายจ่ายเกี่ยวกับการรับรอง และพิธีการ					
		ค่ารับรอง					10,000
		ค่าใช้จ่ายในพิธีทาง ศาสนา/รัฐพิธี					45,000
		ค่าใช้จ่ายในการประชุม ราชการ					15,000
		รายจ่ายเกี่ยวเนื่องกับการ ปฏิบัติราชการที่ไม่เข้า ลักษณะรายจ่ายงบรายจ่าย อื่น ๆ					
ค่าใช้จ่ายในการเดินทาง ไปราชการในราช อาณาจักร หรือการเดินทางไปราชการต่าง ประเทศชั่วคราว			40,000			288,500	

รายจ่าย	แผนงาน	แผนงานงบกลาง	แผนงานบริหารงาน ทั่วไป	แผนงานการรักษา ความสงบภายใน	แผนงานการศึกษา	แผนงานสาธารณสุข	แผนงานสังคม สงเคราะห์	แผนงานเกษตรและ ชุมชน	แผนงานสร้างความ เข้มแข็งของชุมชน
	ค่าใช้จ่ายในการเดินทางไปราชการในราชอาณาจักร หรือการเดินทางไปราชการต่างประเทศชั่วคราว		70,000						
	ค่าใช้จ่ายในการเดินทางไปราชการในราชอาณาจักรหรือการเดินทางไปราชการต่างประเทศชั่วคราว		15,000		70,000				
	ค่าใช้จ่ายในการเนือกคัง		5,000						
	ค่าลงทะเบียนในการฝึกอบรม		200,000						
	ค่าลงทะเบียนฝึกอบรม		150,000		90,000				10,000
	โครงการ อบต. เคอ็อน ที		15,000						
	โครงการเข้าค่ายพุทธ บุตร				40,000				
	โครงการเข้าค่ายภาษาอังกฤษ (English Camp)				80,000				
	โครงการเข้าร่วมการแข่งขันกีฬาสานสัมพันธ์ อปท./ท้องถิ่น								

งบ/รายจ่าย/ประเภทรายจ่าย		แผนงาน	แผนงานการศาสนา วัฒนธรรม และ นันทนาการ	แผนงาน อุตสาหกรรมและ การโยธา	แผนงานการเกษตร	แผนงานการ พาณิชย์	รวม
งบดำเนินงาน	ค่าใช้จ่าย	ค่าใช้จ่ายในการเดินทาง ไปราชการในราชอาณาจักร หรือการเดินทางไปราชการต่าง ประเทศชั่วคราว					70,000
		ค่าใช้จ่ายในการเดินทาง ไปราชการในราชอาณาจักร หรือการเดินทางไปราชการต่าง ประเทศชั่วคราว					85,000
		ค่าใช้จ่ายในการเลือกตั้ง					5,000
		ค่าลงทะเบียนในการฝึกอบรม					200,000
		ค่าลงทะเบียนฝึกอบรม		40,000			290,000
		โครงการ อบต. เคลื่อน ที่					15,000
		โครงการเข้าค่ายพุทธ บุตร					90,000
		โครงการเข้าค่ายภาษาอังกฤษ (English Camp)					80,000
		โครงการเข้าร่วมการแข่งขัน กีฬาสามัคคีสัมพันธ์ อปท.โพธารน	30,000				30,000

งบ/รายจ่าย/ประเภทรายจ่าย		แผนงาน	แผนงานงบกลาง	แผนงานบริหารงานทั่วไป	แผนงานการรักษาความสงบภายใน	แผนงานการศึกษา	แผนงานสาธารณสุข	แผนงานสังคมสงเคราะห์	แผนงานเกษตรและชุมชน	แผนงานสวัสดิภาพเข้มแข็งของชุมชน
งบดำเนินงาน	ค่าใช้จ่าย	โครงการเข้าร่วมกิจกรรมประเพณีมาฆบูชาแห่ผ้าขึ้นธาตุ								
		โครงการแข่งขันกีฬา-กรีฑานักเรียน เด็กเยาวชน ประชาชนภายในเขตตำบลควนหนองหงษ์								
		โครงการแข่งขันกีฬา-คาราเต้								
		โครงการจัดกิจกรรมร่วมงานวันศอกฐิตบ้านและของดีเมืองชะอวด								
		โครงการจัดกิจกรรมวันท้องถิ่นไทย		1,000						
		โครงการจัดงานประเพณีลอยกระทง								
		โครงการจัดงานวันกตัญญู								
		โครงการจัดงานวันเด็ก				60,000				
		โครงการจัดงานวันส่งท้ายปีเก่าต้อนรับปีใหม่		2,000						

งบ/รายจ่าย/ประเภทรายจ่าย		แผนงาน	แผนงานการศาสนา วัฒนธรรม และ นันทนาการ	แผนงาน อุตสาหกรรมและ การโยธา	แผนงานการเกษตร	แผนงานการ พาณิชย์	รวม
งบดำเนินงาน	ค่าใช้จ่าย	โครงการเข้าร่วม กิจกรรมประเพณี มาฆบูชาแห่ผ้าขึ้นธาตุ	15,000				15,000
		โครงการแข่งขัน กีฬา-กรีฑานักเรียน เด็ก เยาวชน ประชาชนภายใน เขต ตำบลสวนหนองพวง	100,000				100,000
		โครงการแข่งขัน กีฬา-ศึกษาเสพติด	160,000				160,000
		โครงการจัดกิจกรรม ร่วมงานวันตอกกุดبان และของดีเมืองระยอง	90,000				90,000
		โครงการจัดกิจกรรมวัน ท้องถิ่นไทย					1,000
		โครงการจัดงาน ประเพณีลอยกระทง	150,000				150,000
		โครงการจัดงานวัน กตัญญู	40,000				40,000
		โครงการจัดงานวันเด็ก					60,000
		โครงการจัดงานวันส่ง ท้ายปีเก่าต้อนรับปีใหม่					2,000

งบ/รายจ่าย/ประเภทรายจ่าย		แผนงาน	แผนงานงบกลาง	แผนงานบริหารงาน ทั่วไป	แผนงานการรักษา ความสงบภายใน	แผนงานการศึกษา	แผนงานสาธารณสุข	แผนงานสังคม สงเคราะห์	แผนงานเกษตรและ ชุมชน	แผนงานสร้าง ความเข้มแข็งของชุมชน
งบดำเนินงาน	ค่าใช้จ่าย	โครงการจัดงานวัน สำคัญทางศาสนา วัน สารทเดือนสิบ								
		โครงการจัดตั้งหน่วย บริการสาธารณสุขระดับ ศูนย์การดูแลสุขภาพ ประชาชนประจำหมู่บ้าน					6,000			
		โครงการจัดทำปฏิทิน ประชาสัมพันธ์การเสียด ภาษี		25,000						
		โครงการจัดทำวารสาร อบต.		30,000						
		โครงการจัดส่งนัก กีฬา-กรีฑา เข้าร่วมการ แข่งขันระดับอำเภอ								
		โครงการช่วยเหลือ ประชาชนของศูนย์ช่วยเหลือ ประชาชนตำบล ควนหนองหงษ์				100,000				
		โครงการเด็กดีศรีควน หนองหงษ์								3,000
		โครงการฝึกอบรมให้ ทานไฟ								

งบ/รายจ่าย/ประเภทรายจ่าย		แผนงาน	แผนงานการศาสนา วัฒนธรรม และ นันทนาการ	แผนงาน อุตสาหกรรมและ การโยธา	แผนงานการเกษตร	แผนงานการ พาณิชย์	รวม
งบดำเนินงาน	ค่าใช้จ่าย	โครงการจัดงานวัน สำคัญทางศาสนา วัน สารทเดือนสิบ	10,000				10,000
		โครงการจัดตั้งหน่วย บริการสาธารณสุขระดับ ศูนย์การดูแลสุขภาพ ประชาชนประจำหมู่บ้าน					6,000
		โครงการจัดทำปฏิทิน ประชาสัมพันธ์การเสียบ ภาษี					25,000
		โครงการจัดทำวารสาร อบต.					30,000
		โครงการจัดส่งนัก กีฬา-กรีฑา เข้าร่วมการ แข่งขันระดับอำเภอ	90,000				90,000
		โครงการช่วยเหลือ ประชาชนของศูนย์ช่วย เหลือประชาชนตำบล ควนหนองหงษ์					100,000
		โครงการเด็กดีศรีควน หนองหงษ์					3,000
		โครงการฝึกอบรมให้ ทันไฟ	3,500				3,500

จน/รายจ่าย/ประเภทรายจ่าย		แผนงาน	แผนงานชุกกลาง	แผนงานบริหารงานทั่วไป	แผนงานการศึกษาความสนใจภายใน	แผนงานการศึกษา	แผนงานสาธารณสุข	แผนงานสังคมสงเคราะห์	แผนงานเกษตรและชุมชน	แผนงานสร้างเสริมเข้มแข็งของชุมชน
งบดำเนินงาน	ค่าใช้จ่าย	โครงการบริการการแพทย์ฉุกเฉิน อบต.สวนทองหงษ์					449,500			
		โครงการประกวดนวัตกรรมทางการศึกษาใช้ในการจัดการเรียนการสอน				5,000				
		โครงการประกวดศูนย์พัฒนาเด็กเล็กยอดเยี่ยม					5,000			
		โครงการประชุมและพัฒนาศักยภาพผู้สูงอายุ						12,000		
		โครงการประเพณีควนข้าวทิพย์ หรือข้าวมธุปายาส								
		โครงการผู้สูงอายุพัฒนาสุขภาพจิต พิชิตภาวะซึมเศร้า						5,000		
		โครงการฝึกอบรมบทบาทสตรี								15,000
		โครงการฝึกอบรมและพัฒนาศักยภาพภาษาอังกฤษ					300,000			
		โครงการท่องเที่ยวแม่ต๋ำดูสถานที่ปฏิบัติธรรม								

งบ/รายจ่าย/ประเภทรายจ่าย		แผนงาน	แผนงานการศึกษา	แผนงาน	แผนงานการเกษตร	แผนงานการพาณิชย์	รวม
			วัฒนธรรม และ นันทนาการ	อุตสาหกรรมและ การโยธา			
งบดำเนินงาน	ค่าใช้จ่าย	โครงการบริการการแพทย์ฉุกเฉิน อบต.ควนหนองหงษ์					449,500
		โครงการประกวดนวัตกรรมทางการศึกษาใช้ในการจัดการเรียนการสอน					5,000
		โครงการประกวดศูนย์พัฒนาเด็กเล็กยอดเยี่ยม					5,000
		โครงการประชุมและพัฒนาศักยภาพผู้สูงอายุ					12,000
		โครงการประเพณีงานข้าวทิพย์ หรือข้าวมธุปายาส	20,000				20,000
		โครงการผู้สูงอายุพัฒนาสุขภาพจิต พืชสมุนไพร ชิมเสิร์ฟ					5,000
		โครงการฝึกอบรมบทบาทสตรี					15,000
		โครงการฝึกอบรมและพัฒนาทักษะภาษาอังกฤษ					300,000
		โครงการพ่อแม่ แม่เดี่ยว รุ่งทลางชุมชนปฏิบัติธรรม	120,000				120,000

งบ/รายจ่าย/ประเภทรายจ่าย		แผนงาน	แผนงานงบกลาง	แผนงานบริหารงาน ทั่วไป	แผนงานการศึกษา ความสนทนภายใน	แผนงานการศึกษา	แผนงานสาธารณสุข	แผนงานสังคม สงเคราะห์	แผนงานคณะและ ชุมชน	แผนงานสร้างควม เข้มแข็งของชุมชน
งบดำเนินงาน	ค่าใช้จ่าย	โครงการพัฒนาทักษะ อาชีพ								30,000
		โครงการพัฒนา ศักยภาพสภาวัฒนธรรม ตำบล/หมู่บ้าน								
		โครงการมอบเงิน สงเคราะห์แก่ผู้ด้อย โอกาสทางสังคม						25,000		
		โครงการรณรงค์ลดขยะ จากแหล่งกำเนิด							74,000	
		โครงการรณรงค์และ ประชาสัมพันธ์เชิญชวน ประชาชนเสียภาษี		20,000						
		โครงการรียพันธ์ พหุภาษา								
		โครงการเรียนรู้และถ่าย ทอดปราชญ์ชาวบ้าน ตำบลควนทองหงษ์								
		โครงการส่งเสริม กิจกรรมทางพระพุทธ ศาสนาเนื่องในเทศกาล วันเข้าพรรษา								

งบ/รายจ่าย/ประเภทรายจ่าย		แผนงาน	แผนงานการศาสนา วัฒนธรรม และ นันทนาการ	แผนงาน อุตสาหกรรมและ การโยธา	แผนงานการเกษตร	แผนงานการ พาณิชย์	รวม
งบดำเนินงาน	ค่าใช้จ่าย	โครงการพัฒนาทักษะอาชีพ					30,000
		โครงการพัฒนาศักยภาพบุคลากรวัฒนธรรมตำบล/หมู่บ้าน	5,000				5,000
		โครงการมอบเงินสงเคราะห์แก่ผู้ด้อยโอกาสทางสังคม					25,000
		โครงการรณรงค์ลดขยะจากแหล่งกำเนิด					74,000
		โครงการรณรงค์และประชาสัมพันธ์ให้ชุมชนประชาชนเสียด่าน					20,000
		โครงการรื้อฟื้นพันธุ์พุดกษา				10,000	10,000
		โครงการเรียนรู้และถ่ายทอดปราชญ์ชาวบ้านตำบลควนหนองหงษ์				15,000	15,000
		โครงการส่งเสริมกิจกรรมทางพระพุทธศาสนาเนื่องในเทศกาลวันเข้าพรรษา	15,000				15,000

งบ/รายจ่าย/ประเภทรายจ่าย		แผนงาน	แผนงานงบกลาง	แผนงานบริหารงานทั่วไป	แผนงานการรักษาความสงบภายใน	แผนงานการศึกษา	แผนงานสาธารณสุข	แผนงานสังคมสงเคราะห์	แผนงานเกษตรและชุมชน	แผนงานสร้างความเข้มแข็งของชุมชน
งบดำเนินงาน	ค่าใช้จ่าย	โครงการส่งเสริมความเป็นเลิศทางวิชาการท้องถิ่น				50,000				
		โครงการส่งเสริมพนักงานใส่ใจสุขภาพ		5,000						
		โครงการสนับสนุนค่าใช้จ่ายการบริหารสถานศึกษา					1,409,631			
		โครงการสนับสนุนศูนย์ถ่ายทอดเทคโนโลยีทางการเกษตร								
		โครงการอัตรากำลังพลโรคคนปลูกกล้วย จากโรคพิษสุนัขบ้า						60,000		
		โครงการสืบสานภูมิปัญญาท้องถิ่น								
		โครงการหนุนนำชุมชนรอยเมืองสิเกอร์					30,000			
		โครงการหนุนนำชุมชนวีโลกกว้าง					40,000			
		โครงการอบรมการป้องกันไฟฟ้า				10,000				
		โครงการอบรมจริยธรรม			30,000					

งบ/รายจ่าย/ประเภทรายจ่าย		แผนงาน	แผนงานการศาสนา วัฒนธรรม และ นันทนาการ	แผนงาน อุตสาหกรรมและ การโยธา	แผนงานการเกษตร	แผนงานการ พาณิชย์	รวม
งบดำเนินงาน	ค่าใช้จ่าย	โครงการส่งเสริมความ เป็นเลิศทางวิชาการห้อง เรียน					50,000
		โครงการส่งเสริม พนักงานใส่ใจสุขภาพ					5,000
		โครงการสนับสนุนค่าใช้จ่าย การบริหารสถาน ศึกษา					1,409,631
		โครงการสนับสนุนศูนย์ ถ่ายทอดเทคโนโลยีทาง การเกษตร			15,000		15,000
		โครงการสักร์ปลอดโรค คนปลอดภัย จากโรค พิษสุนัขบ้า					60,000
		โครงการสืบสาน ภูมิปัญญาท้องถิ่น	3,000				3,000
		โครงการหนุนมือยั่งยืน รอยเมืองลือเกียรติ					30,000
		โครงการหนุนมือเรียนรู้ โลกกว้าง					40,000
		โครงการอบรมการ ป้องกันไฟฟ้า					10,000
		โครงการอบรมจริยธรรม					30,000

งบ/รายจ่าย/ประเภทรายจ่าย		แผนงาน	แผนงานงบกลาง	แผนงานบริหารงาน ทั่วไป	แผนงานการศึกษา ความสนใจภายใน	แผนงานการศึกษา	แผนงานสาธารณ สุข	แผนงานสังคม สงเคราะห์	แผนงานเกษตรและ ชุมชน	แผนงานสร้าง ความ เข้มแข็งของชุมชน	
งบดำเนินงาน	ค่าใช้สอย	โครงการอบรมประชุมผู้ ปกครองในการจัดการ ศึกษาและเลี้ยงดูบุตร				10,000					
		ค่าบำรุงรักษาและซ่อมแซม		470,000							
	ค่าวัสดุ	วัสดุสำนักงาน		170,000			33,000				
		วัสดุไฟฟ้าและวิทยุ		13,000			5,000				8,500
		วัสดุงานบ้านงานครัว		20,000		3,000	1,238,964			40,000	
		วัสดุก่อสร้าง		8,000							
		วัสดุยานพาหนะและขนส่ง		30,000						15,000	
		วัสดุเย็บเย็บและหล่อขึ้น		50,000						193,000	
		วัสดุการเกษตร					5,000			5,000	
		วัสดุเครื่องมือช่าง				29,000				10,000	
		วัสดุกีฬา									
		วัสดุคอมพิวเตอร์		90,000			20,000				
		วัสดุคนตรี									6,000
		วัสดุจรรยาจร				23,091					
		วัสดุอื่น		2,000							
		ค่าสาธารณูปโภค	ค่าไฟฟ้า		400,000			70,000			
	ค่าน้ำประปา ค่าน้ำบาดาล						10,000				
	ค่าบริการโทรศัพท์			10,000							
	ค่าบริการไปรษณีย์			100,000							

งบ/รายจ่าย/ประเภทรายจ่าย		แผนงาน	แผนงานการศึกษา วัฒนธรรม และ นันทนาการ	แผนงาน อุตสาหกรรมและ การโยธา	แผนงานการเกษตร	แผนงานการ พาณิชย์	รวม	
งบดำเนินงาน	ค่าใช้จ่าย	โครงการอบรมประชุมผู้ ปกครองในการจัดการ ศึกษาและเลี้ยงดูบุตร					10,000	
		ค่าบำรุงรักษาและซ่อมแซม		360,000			830,000	
	ค่าวัสดุ	วัสดุสำนักงาน			15,000			218,000
		วัสดุไฟฟ้าและวิทยุ			50,000			76,500
		วัสดุงานบ้านงานครัว						1,301,964
		วัสดุก่อสร้าง			250,000		7,000	265,000
		วัสดุยานพาหนะและขนส่ง			25,000			70,000
		วัสดุเชื้อเพลิงและหล่อเย็น			30,000			273,000
		วัสดุการเกษตร					20,000	30,000
		วัสดุเครื่องแต่งกาย						39,000
		วัสดุกีฬา		70,000				70,000
		วัสดุคอมพิวเตอร์			10,000			120,000
		วัสดุดนตรี						6,000
		วัสดุจราจร						23,091
		วัสดุอื่น			2,000		2,000	6,000
		ค่าสาธารณูปโภค	ค่าไฟฟ้า					90,000
	ค่าน้ำประปา ค่าน้ำบาดาล							10,000
	ค่าบริการโทรศัพท์							10,000
	ค่าบริการไปรษณีย์							100,000

งบ/รายจ่าย/ประเภทรายจ่าย		แผนงาน	แผนงานงบกลาง	แผนงานบริหารงานทั่วไป	แผนงานการรักษาความสงบภายใน	แผนงานการศึกษา	แผนงานสาธารณสุข	แผนงานสังคมสงเคราะห์	แผนงานพิเศษและชุมชน	แผนงานสร้างความเข้มแข็งของชุมชน
งบดำเนินงาน	ค่าสาธารณูปโภค	ค่าบริการสื่อสารและโทรคมนาคม		40,000		8,000				
		ค่าเช่าพื้นที่เว็บไซต์ และค่าธรรมเนียมที่เกี่ยวข้อง		50,000						
งบลงทุน	ค่าครุภัณฑ์	ครุภัณฑ์สำนักงาน								
		จัดหาตู้เหล็ก		13,200						
		ครุภัณฑ์การเกษตร								
		จัดซื้อเครื่องเคียวโซยนต์								
		ครุภัณฑ์งานบ้านงานครัว								
		จัดหาเครื่องตัดหญ้า							9,500	
		ครุภัณฑ์คอมพิวเตอร์หรืออิเล็กทรอนิกส์								
		จัดหาเครื่องคอมพิวเตอร์					20,000			
		จัดหาเครื่องพิมพ์แบบอิงค์พริ้นท์พร้อมติดตั้งหมึกพิมพ์ (Ink Tank Printer)					8,200			
ค่าที่ดินและสิ่งก่อสร้าง	ค่าก่อสร้างสิ่งสาธารณูปการ									

งบ/รายจ่าย/ประเภทรายจ่าย		แผนงาน	แผนงานการศาสนา วัฒนธรรม และ นันทนาการ	แผนงาน อุตสาหกรรมและ การโยธา	แผนงานการเกษตร	แผนงานการ พาณิชย์	รวม
งบดำเนินงาน	ค่าสาธารณูปโภค	ค่าบริการสื่อสารและโทร คมนาคม					48,000
		ค่าเช่าพื้นที่เว็บไซต์ และค่า ธรรมเนียมที่เกี่ยวข้อง					50,000
งบลงทุน	ค่าครุภัณฑ์	ครุภัณฑ์สำนักงาน					
		จัดหาตู้เหล็ก		5,700			18,900
		ครุภัณฑ์การเกษตร					
		จัดซื้อเครื่องเย็บโซ่ ยนต์				46,000	46,000
		ครุภัณฑ์งานบ้านงานครัว					
		จัดหาเครื่องตัดหญ้า					9,500
		ครุภัณฑ์คอมพิวเตอร์หรือ อิเล็กทรอนิกส์					
		จัดหาเครื่อง คอมพิวเตอร์					20,000
	จัดหาเครื่องพิมพ์แบบ ฉีดหมึกพร้อมติดตั้ง หมึกพิมพ์ (Ink Tank Printer)					8,200	
ค่าที่ดินและสิ่งก่อสร้าง	ค่าก่อสร้างสิ่งสาธารณูปการ						

งบ/รายจ่าย/ประเภทรายจ่าย		แผนงาน	แผนงานงบกลาง	แผนงานบริหารงานทั่วไป	แผนงานการริ่กษาความสงบภายใน	แผนงานการศึกษา	แผนงานสาธารณสุข	แผนงานสังคมสงเคราะห์	แผนงานเกษตรและชุมชน	แผนงานสร้างเสริมเข้มแข็งของชุมชน
งบลงทุน	ค่าที่ดินและสิ่งก่อสร้าง	โครงการก่อสร้างถนนคอนกรีตเสริมเหล็กสายกาโพเหนือ-แยกบ้านพิมพ์ หมู่ที่ 5								
		โครงการก่อสร้างถนนคอนกรีตเสริมเหล็กสายบ่อเหนือ-ปากฝั่ม หมู่ที่ 2								
		ค่าก่อสร้างสิ่งสาธารณูปโภค								
		โครงการติดตั้งโคมไฟที่อาคาร								
		ค่าปรับปรุงที่ดินและสิ่งก่อสร้าง								
		โครงการปรับปรุงซ่อมแซมระบบประปาหมู่บ้าน บ้านโสดวันนอน หมู่ที่ 5								
		ปรับปรุงถนนสายสามแยกโสดึงกา-บรรจบเอเชีย41 หมู่ที่ 1								
		ค่าชดเชยสัญญาแบบปรับราคาได้ (ค่า K)								
งบเงินอุดหนุน	เงินอุดหนุน	เงินอุดหนุนองค์กรปกครองส่วนท้องถิ่น								

งบ/รายจ่าย/ประเภทรายจ่าย		แผนงาน	แผนงานการศาสนา วัฒนธรรม และ นันทนาการ	แผนงาน อุตสาหกรรมและ การโยธา	แผนงานการเกษตร	แผนงานการ พาณิชย์	รวม
งบลงทุน	ค่าที่ดินและสิ่งก่อสร้าง	โครงการก่อสร้างถนน คอนกรีตเสริมเหล็กสาย กาโพเหนือ-แยกบ้าน พิมพ์ หมู่ที่ 5		490,000			490,000
		โครงการก่อสร้างถนน คอนกรีตเสริมเหล็กสาย บ่อเหรียญ-ปากคุ่ม หมู่ที่ 2		494,000			494,000
		ค่าก่อสร้างสิ่งสาธารณูปโภค					
		โครงการติดตั้งโคม ไฟที่ถาดถนน		370,000			370,000
		ค่าปรับปรุงที่ดินและสิ่งก่อสร้าง					
		โครงการปรับปรุงซ่อม แซมระบบประปาหมู่ บ้าน บ้านโศฬวันฮอน หมู่ที่ 5		210,000			210,000
		ปรับปรุงถนนสายสาม แยกโสมลังกา-บรรจบ เอเชีย41 หมู่ที่ 1		275,900			275,900
		ค่าทนายสัญญาแบบปรับ ราคาได้ (ค่า K)		92,704			92,704
งบเงินอุดหนุน	เงินอุดหนุน	เงินอุดหนุนองค์กรปกครอง ส่วนท้องถิ่น					

งบ/รายจ่าย/ประเภทรายจ่าย		แผนงาน	แผนงานชกกลาง	แผนงานบริหารงานทั่วไป	แผนงานการรักษาความสงบภายใน	แผนงานการศึกษา	แผนงานสาธารณสุข	แผนงานสังคมสงเคราะห์	แผนงานเกษตรและชุมชน	แผนงานสร้างเสริมพลังของชุมชน	
งบเงินอุดหนุน	เงินอุดหนุน	โครงการศูนย์ปฏิบัติการร่วมในการช่วยเหลือประชาชนขององค์กรปกครองส่วนท้องถิ่นระดับอำเภอ อำเภอชะอวด จังหวัดนครศรีธรรมราช			15,000						
		เงินอุดหนุนส่วนราชการ									
		โครงการแข่งขันกีฬา-กรีฑาเยาวชนประชาชนอำเภอชะอวด									
		โครงการอุดหนุนค่าอาหารกลางวัน				2,672,800					
		เงินอุดหนุนรัฐวิสาหกิจ									
		ค่าติดตั้งสายทาดับบนเสาไฟฟ้าบนถนนสายท่าข้าม - คลองลานและหมู่ที่ 6 และถนนสายท่าข้าม - คลองเข็ด หมู่ที่ 6							200,000		
		โครงการติดตั้งโคมไฟฟ้าส่องทางในเขตพื้นที่ตำบลควนหนองหงษ์							200,000		

งบ/รายจ่าย/ประเภทรายจ่าย		แผนงาน	แผนงานการศาสนา วัฒนธรรม และ นันทนาการ	แผนงาน อุตสาหกรรมและ การโยธา	แผนงานการเกษตร	แผนงานการ พาณิชย์	รวม
งบเงินอุดหนุน	เงินอุดหนุน	โครงการศูนย์ปฏิบัติการ ร่วมในการช่วยเหลือ ประชาชนขององค์กร ปกครองส่วนท้องถิ่น ระดับอำเภอ อำเภอชะ อวด จังหวัดนครศรี ธรรมราช					15,000
		เงินอุดหนุนส่วนราชการ					
		โครงการแข่งขัน กีฬา-กรีฑา เยาวชน ประชาชนอำเภอชะอวด	15,000				15,000
		โครงการอุดหนุนค่า อาหารกลางวัน					2,672,800
		เงินอุดหนุนรัฐวิสาหกิจ					
		ค่าติดตั้งสายพาดค้ำบน เสาไฟฟ้าเลียบถนนสาย ท่าข้าม - คลองลานและ หมู่ที่ 6 และถนนสายท่า ข้าม - คลองแสด หมู่ที่ 6					200,000
		โครงการติดตั้งโคม ไฟฟ้าส่องทางในเขต พื้นที่ตำบลควนหนอง หงษ์					200,000

งบ/รายจ่าย/ประเภทรายจ่าย		แผนงาน	แผนงานกลาง	แผนงานบริหารงานทั่วไป	แผนงานการศึกษาความสงบภายใน	แผนงานการศึกษา	แผนงานสาธารณสุข	แผนงานสังคมสงเคราะห์	แผนงานเกษตรและชุมชน	แผนงานสร้างความเข้มแข็งของชุมชน	
งบเงินอุดหนุน	เงินอุดหนุน	โครงการอุดหนุนค่าติดตั้งสายพาดดับบนเสาไฟฟ้าลียบถนนทางหลวงสายเก่า ช่วงควนมุด - ควนหนองหงษ์ หมู่ที่ 3							100,000		
		โครงการอุดหนุนค่าติดตั้งสายพาดดับบนเสาไฟฟ้าลียบถนนทางหลวงหมายเลข 4151							600,000		
		โครงการอุดหนุนค่าย้ายเสาไฟฟ้าและหม้อแปลงไฟฟ้า ของระบบประปาบ้านโกลหนองช้อย หมู่ที่ 1								150,000	
		โครงการอุดหนุนค่าวางท่อขยายเขตจำหน่ายน้ำประปาส่วนภูมิภาค ทางหลวงแผ่นดินหมายเลข 41 บ้านควนหนองหงษ์ หมู่ที่ 3								493,000	
		เงินอุดหนุนองค์กรประชาชน									
		โครงการพระราชดำริ ด้านสาธารณสุข หมู่ที่ 1						20,000			

งบ/รายจ่าย/ประเภทรายจ่าย		แผนงาน	แผนงานการศาสนา วัฒนธรรม และ นันทนาการ	แผนงาน อุตสาหกรรมและ การโยธา	แผนงานการเกษตร	แผนงานการ พาณิชย์	รวม
งบเงินอุดหนุน	เงินอุดหนุน	โครงการอุดหนุนค่าติดตั้งสายพาดดับบนเสาไฟฟ้าเสียบถนนทางหลวงสายเก่า ช่วงควนมุก - ควนหนองหงษ์ หมู่ที่ 3					100,000
		โครงการอุดหนุนค่าติดตั้งสายพาดดับบนเสาไฟฟ้าเสียบถนนทางหลวงหมายเลข 4151					600,000
		โครงการอุดหนุนค่าย้ายเสาไฟฟ้าและหม้อแปลงไฟฟ้า ของระบบประปาบ้านโกลนง้อ หมู่ที่ 1					150,000
		โครงการอุดหนุนค่าวางท่อขยายเขตจำหน่ายน้ำประปาส่วนภูมิภาค ทางหลวงแผ่นดินหมายเลข 41 บ้านควนหนองหงษ์ หมู่ที่ 3					495,000
		เงินอุดหนุนองค์กรประชาชน					
		โครงการพระราชดำริด้านสาธารณสุข หมู่ที่ 1					20,000

งบ/รายจ่าย/ประเภทรายจ่าย		แผนงาน	แผนงานงบกลาง	แผนงานบริหารงาน ทั่วไป	แผนงานการศึกษา ความสูงภายใน	แผนงานการศึกษา	แผนงานสาธารณสุข	แผนงานสังคม สงเคราะห์	แผนงานเกษตรและ ชุมชน	แผนงานสร้างความ เข้มแข็งของชุมชน	
งบเงินอุดหนุน	เงินอุดหนุน	โครงการพระราชดำริ ด้านสาธารณสุข หมู่ที่ 2					20,000				
		โครงการพระราชดำริ ด้านสาธารณสุข หมู่ที่ 3					20,000				
		โครงการพระราชดำริ ด้านสาธารณสุข หมู่ที่ 4					20,000				
		โครงการพระราชดำริ ด้านสาธารณสุข หมู่ที่ 5					20,000				
		โครงการพระราชดำริ ด้านสาธารณสุข หมู่ที่ 6					20,000				
		เงินอุดหนุนขององค์การศาสนา									
		โครงการส่งเสริม ประเพณีชักพระ									
รวม			14,669,890	13,272,710	245,091	11,178,105	743,500	42,000	3,173,940	638,940	

งบ/รายจ่าย/ประเภทรายจ่าย		แผนงาน	แผนงานการศึกษา	แผนงาน	แผนงานการเกษตร	แผนงานการพาณิชย์	รวม
			วัฒนธรรม และ นันทนาการ	อุตสาหกรรมและ การโยธา			
งบเงินอุดหนุน	เงินอุดหนุน	โครงการพระราชดำริ ด้านสาธารณสุข หมู่ที่ 2					20,000
		โครงการพระราชดำริ ด้านสาธารณสุข หมู่ที่ 3					20,000
		โครงการพระราชดำริ ด้านสาธารณสุข หมู่ที่ 4					20,000
		โครงการพระราชดำริ ด้านสาธารณสุข หมู่ที่ 5					20,000
		โครงการพระราชดำริ ด้านสาธารณสุข หมู่ที่ 6					20,000
		เงินอุดหนุนขององค์กรศาสนา					
		โครงการส่งเสริม ประเพณีชักพระ	32,000				
รวม			968,500	5,362,324	106,000	99,000	50,500,000